泰東日報

創刊　光緒三十四年十一月三日　明治四十一年十一月三日

發行人 柳町精一　編輯人 李永勝　印刷人 李福綿
社址 大連市飛彈町六十七番地
電話 編輯局 二四五二　販賣部 二八〇九一　廣告部 二八〇九三

價目		
本埠	外埠	廣告
零售每份五分　每月壹元三角	每月壹元四角五分　半年八元四角　全年十六元六角　郵費在內	每行（五號字十三字）一日刊資壹元　指定特別地位加倍　長期另議

發揮猛威之日空襲隊

空軍精銳又猛烈轟炸 首都南京已呈大混亂

日機獲上空權飛翔投彈自如

【上海廿日國通電】艦隊報道部午後一時發表、由楠本少佐所率領之日本海軍航空隊空襲部隊、本朝再度連翼大擧空襲南京、因昨日經二次空襲、華機已瀕於全滅、日本大空襲部隊、已確保首都上空權、故獲自由自在飛翔、對華軍要地盛行爆擊、目下南京已陷於大混亂、

南京開緊急會議 認爲遷都尙早

【上海廿日國通電】至日本海軍航空隊之大擧轟炸、已呈混亂之南京政府、更因長谷川長官、勸告外國大公使館撤退、行將遷都之機運瀰濃厚、惟蔣介石等之國民政府軍政首腦、十九日來迭開緊急協議、結果以斷行遷都、對國民有重大影響現在尙非其時、要人均會議各自保持最大限度之自重、

羅店鎭華軍總退却

【上海廿日國通電】軍報道部午後三時發表、數日來待機中之羅店鎭附近〇〇部隊、今朝來開始砲兵火力、與飛行機相活躍以全力猛攻擊、先月下旬以來於優勢兵力頻加新手兵力而頑强抵抗之華軍數師、終不堪日軍勇猛攻擊、午後九時僅一部、留於陣地以主力向西方及西南方退却、〇〇部隊、目下排擊殘敵抵抗中、

【上海廿日國通電】約經一月續續頑强抵抗之羅店鎭前面華軍、不堪〇〇部隊猛攻、放棄陣地、今朝來陸續開始退却、

太原上空演空中戰 華飛機場被炸粉碎

（大同二十日國通電）日本〇〇軍、十九日午前十一時發表＝廣瀨、赤木兩部隊長指揮之〇〇編隊〇〇機〇架、在懷仁縣城（大同南方三十六公里）上空、邀擊爲襲擊大同越長城而來之中國軍輕炸機九架、演起猛烈的空戰、午前七時二十五分、將華軍飛機擊墜三架、更追擊逃走之六架、追追到太原上空、華軍戰鬥機急來援助、以多在日機四倍以上之精銳機、飛來反擊、在太原上空正中央、兩軍攪合一處、演起猛烈的空中戰、又擊墜二架輕炸機、追擊四散逃走之華機、到太原飛行場、更將欲離地起飛之精銳戰鬥機二架擊碎、一掃華軍、午前九時半遂得完全把持太原制空權、點綴空中戰之初陣對於華地上部隊所射出之砲彈、毫未在意、在太原上空悠悠盤旋後、乃還原隊、此役、日本空軍毫無損傷、

【大同二十日國通電】日本〇〇軍爆炸隊、長驅襲擊太原飛行場、擊墜華機七架、據戰後之報告、太原飛行場所受之損害、華軍飛機格納庫三棟、化爲灰燼、在飛行機待機之八架飛機、亦被炸粉碎、

大同成立治安維持會 委員長任命馬永魁

（大同廿日國通電）以恢復大同地方治安並以增進人民福利爲目的之大同地方治安維持會、於十九日午前十一時在商務會、已見成立、委員長決定爲馬永魁氏、副委員長爲古稀堯氏、外任顧問一名、委員四名、地方行政官分政務、治安、民政、財政四股、分担事務、代行一切政務、

日軍開入懷仁縣

懷仁縣代表示敬意之光景

日空軍大擧空襲南京 華機廿六架接踵墜落

【上海廿日國通電】十九日早朝日本海軍航空隊空襲南京、將華機擊落廿六架、嗣後又空擊飛行場及其他等處、已收到世界空中戰史未曾有之效果、午前零時由〇〇根據地勇躍出發、由和田隊長率領日海軍空中勇士、以〇機編隊〇隊、於秋風中連翼翔於江南上空、一路飛行南京、午前八時許將達到南京上空時、適紀念九一八之華方市民、見日機飛來、極度驚愕失措、於是自紫金山起以及其他各處、盛以高射砲、開始攻擊、但日空軍毫不爲意、悠々飛翔空襲、此時則有由城外草門飛行場飛出之華方空軍戰鬥機廿六架、向日軍挑戰、於是以山下大尉爲主力、加以反擊、彼此演成壯烈的空中戰鬥、而華機次第爲日機擊落、交戰不到十分、華方廿六架飛機、全部被擊碎、此時高橋隊、白相隊於戰鬥間、視隙飛行光華門飛行場、對格納庫、中華門外兵器機廠等大加空襲、予以極大的損害、告極大成功已平安歸還、

【上海廿日國通電】日本海軍〇〇航空隊、十九日朝炸南京後繼於午後三時許又由〇〇根據地出發、再度大擧襲擊南京方面、

【上海廿日國通電】十九日午後在南京上空空中戰時、被日機擊落之華機已確認爲六架、

爆擊避難勸告 日外當局見解

【東京二十日國通電】長谷川第三艦隊司令長官、於十九日、對在華列國外交機關、所發出之關於爆擊南京及其附近、勸告其避難、日外務當局有如左之見解、即

關於日空軍從來歷十數次空襲南京雖一度亦未有以軍事施設及軍略機關以外之處爲目標、加以爆擊之事實之點、爲各國亦均充分認識者今後關於尊重第三國之權益及國民之生命財產之方針亦無何等、變更依於此次通告、亦可明瞭、再南京爲中國軍略之中心、爲達成日軍之作戰目的計、故今後更迫於敢行大規模空爆南京之必要、其時流彈等對第三國人、萬一與以危險因不能保障故爲使第三國人之生命最安全爲萬全之處置事先曾發出鄭重的避難勸告、確信該項即目下之現實爲對友好各國、爲最正義之處置然據最近之情報觀之、南京各國大使館員、最近亦大部分均避難於下關附近揚子江上之自國軍艦、在艦上辦理事務、既事實上有由南京市內避難之形勢、但日方、今一應發出正式之勸告、取萬全之處置、更希望揚子江上之各國艦船、再向上流之安全地帶避難云云、

日本本年陸軍演習 決定中止

【東京廿日國通電】本年度日本陸特軍別大演習、雖預計本年十一月、以三重縣下爲中心而擧行、祇因中國事變之關係、決定取銷、廿日午前十時陸軍省業發表如下、

本年特別大演習、因時局關係、仰御裁可而取銷、

長谷川長官通告各國機關 決定澈底的空襲南京

希望本日正午前各國僑民避難

（上海廿日國通電）長谷川長官、十九日附對列國外交機關、以南京爲中國軍署中心之理由、決於廿一日正午以後大擧爆擊、在此以前望各國居留民向安全地帶避難、對外國艦船亦望於下三山上流碇泊、

通告正文

對第三國之通告

爲使華軍終止敵對行爲、促時局迅速收拾、此爲我軍作戰之目的、南京爲華軍作戰行動中樞、我海軍航空隊、預定九月廿一日正午以後、對南京市及附近之華軍隊並作戰及軍事行動有關係一切之施設、加以爆擊、並加其他之加害手段、此時對友好國權益及國民生命財產當然尊重、但日華交戰之結果、雖保萬一波及損害、有鑑及此第〇艦隊長官、對在南京市及在附近居住之友好國官憲及國民、不得不强調自發的採取向適宜安全地域避難之措置、又在揚子江上所避難之警備艦船、希望停泊於下三山上流、

長谷川艦隊司令官警告中國非戰鬥員

昭和十二年九月二十日

【上海二十日國通電】長谷川長官對中國非戰鬥員之警告如左、

帝國海軍航空隊、爾今對南京市及附近中國軍隊及其他作戰並與軍事行動有關係之一切施設、取必要之行動、此時、對非戰鬥員之中國人限於可能不加危害希避之、右非戰鬥員請勿接近該軍事的目標、有接近者、對當該各人自身之危險、及受危害之責任、日軍不負之、

第〇艦隊司令長官　長谷川清

此次日方發出通告乃爲爆擊軍事施設

【東京廿日國通電】長谷川第三艦隊司令長官、於日海軍之空爆南京之際、對該地居住之外人、及中國非戰鬥員等、慮其危險、事先發出避難之通告、日海軍、所作如斯之通告、其眞意、乃因最近南京市中、雖爲中華民國之首都、但有已化爲中國全軍之作戰本部之實情、亙於市內之各方面、有各種之軍事施設、及貯藏軍需品等、我海軍之〇〇隊、至今日以前對第三國人之生命及高官住宅工場及他之財產、中國人非戰鬥員之生命財產、均未波及危險、僅對華軍事施設、加以爆擊、但中國側軍事施設之中、有利用第三國人之工場住宅公館之狡猾的手段甚多、因對於軍事施設敢行徹底的爆擊起見、有對此亦非行爆擊不可之情勢、故依於國際公法、關於爆擊軍事施設、無通告之義務、且至今日以前已有空爆之豫告、又右通告並非戰略上不利、乃因由保護第三國人之生命財產之見地、於開始澈底的爆擊前、始發出通告云云、

易州城上日章旗飛揚 民衆歡迎日軍入城

【天津二十日國通電】天津後八時十五分發表＝日軍前線入易州城日本駐屯軍司令部、十九日午後五時半、業

【北平二十日國通電】十九日傍晚、攻散易州高地附近之華軍、率先堂堂入易州城之日軍部隊、爲岡崎部隊、該岡崎部隊、十八日午後一時許、一氣渡過西部拒馬河之濁流、在續江營與約三百名華軍相逢、交戰三小時後、擊斃華軍五十名、並鹵獲機關銃、重要公文書類等、華軍受殲滅的打擊而散逃、十七日夜、雖降豪雨、卸勉强行軍、非常泥濘、然日軍附近一帶、十九日午後四時、由臥虎山要地拔隊、又猛攻易州附近高地之孫連仲部隊、午後五時半、頭前高擧日章旗、受蒙落於西陵方面之夕陽映照、勇躍的入城、日軍當入城之際、對於在城西方之清朝西陵、未曾損汚其尊嚴、同時並一絲不亂、故易城內民衆、雙手高擧、以歡迎日軍之入城、自華軍去後、市內已漸歸平靜

破竹之日軍 攻至易水線

【東京廿日國通電】廿日午後零時半陸軍省發表、

一、在平漢線沿線作戰中之日軍、到處排除華軍之抵抗、於十九日夕刻、進出於易縣定興、新城南方附近易水之線、追擊華軍中、

二、在涿州附近之會戰、在房山（琉璃河西方）南方山地面、中央直系之第十四軍（第十、第八十、八十五師）亦受大打擊、由張坊（涿水北方四里）之附近沿於易縣西方之山麓、由嶮峻的山地內向南方潰逃、

三、日飛行隊、於昨日午前八時空襲太原、對同地所有之華軍飛行隊之主軍力與以殲滅的打擊、再於此戰鬥、日方喪失飛機一架

湯恩伯赴南京

【東京廿日國通電】於廿日午後零時半陸軍省所接之情報稱

一、自南口附近之戰鬥以來、受日軍之猛擊、中國軍之總指揮湯恩伯、似奉蔣介石之招致、已赴南京者、

一、閻錫山憤慨其部下李服膺誤於作戰、被日本軍慘敗、逐次喪失要地、似使其由第一線後退云、

一九三七年流行品

鐘・錶・眼鏡

油木座鐘　報刻座鐘　大理石鐘
新奇懷錶　摩登手錶　寶石手鐲
茶鏡水晶　養目眼鏡　香烟盒子
打火燈類　大批新到　式樣新奇
定價低廉　歡迎參觀

愼昌公司
大連浪速町奥町角電話（二）四二九六番
支店 滿洲國中國各大商埠
NO1

承辦民刑訴訟・常年法律顧問
商標特許意匠・創立公司手續
辯護士前法官 古賀光豐 法官特許 事務所
新京 東四馬路 永長路十八號 電話（長）二—三九六四番
奉天大西關大什字街地方法院前 電話（長）二—三七三三番
西安縣西大街振東社院內

招聘
滿洲人執行律師數位特別優待新京事務所接洽

大連 新盛玉 西崗
火災保險部營業擴張
總代理
全日本各大保險行
經理 高堯臣
長電話（三）二三二三番

有工夫何妨看一看！
輕快的！堅固的！！
不取修繕費之松浦自轉車店
〔日用的自轉車 富士號、光號〕
連鎖街榮町通 松浦自轉車店
電話（三）二〇三六番

營業品目
貴金屬品　紀念章　徽章　商標　金銀盃　優勝盾　琺瑯木牌　名門牌　優勝旗

中外徽章洋行
大連市榮町二
電話（三）三五七九番

深望日本極力援助 造成如滿洲之樂土
苛政下豐鎭民衆哀切呼聲

【豐鎭二十日國通電】攻略豐鎭之日軍千田部隊、曾鹵獲達姆達姆彈約二萬發、依此華軍在戰鬥中、竟卑怯而使用國際法上不許可之達姆達姆彈者、已竟明瞭、華軍主力、爲馬虻春所領率之綏遠國民軍第一旅、其中盡爲由一般強制的徵兵而來之士卒、在一百二十名捕虜之中、並有僅十六歲之兵卒、彼等流淚而述曰、我等係被強迫而當兵者、我等絕無抵抗日本之意思也云云、按綏遠軍當局、自此次事變勃發以來、盛事撒布抗日侮日之傳單、對綏遠門戶豐鎭地方民衆、努力灌入抗日意識、但該地民衆中、羨慕革命前之帝政中國者甚多、對於入豐鎭城之日軍、露心坦腹而言曰、「宣統皇帝聞已爲滿洲國之皇帝、想滿洲國民必能安樂也、革命後之我等、未嘗有一年安然度過者、此地深希望得日本之援助、造成如滿洲國之國家也、」言下深有慨夫在軍閥秕政下之自已等也、

華屢無視國際法規
投下燒夷彈襲擊病院船

【上海二十日國通電】關於十八日夜、華軍在楊樹浦投燒夷彈一事、業發表日本艦隊當局談、十八日空襲上海之中國空軍、在公共租界投燒夷彈事、與所發表者、絲毫不錯、其投燒夷彈目的、欲將公共租界市化爲灰燼、業已顯明、幸經日軍出以適當的防衛、得以減却損害、査燒夷彈、在對空防禦以外而使用、爲國際法所嚴禁者、與使用毒瓦斯同爲非人道的野蠻行爲、中國軍日前既轟炸爲多數市民居住之都市中心、殺傷不少無辜的非戰鬥員、復攻擊收容避難子女之無防禦的商船、至甚漠視紅十字旗、對病院船施以砲火、其無規矩及暴虐行爲、不知行止、且該等以文明程度低下爲理由、動則有可得世界諸國寬恕其蠻橫之風潮、却遂次增長、竟施其凡有蠻橫、現在對該等如不加以適當的制裁、以促其反省、則法規之威嚴、文明之精華、恐怕消滅將有暴虐野蠻之橫行、相信現在世界有識者之人士、宜捨其偏見、以公正無私之觀念、冷靜的考察事態、爲共同擁護文明計、更宜放開眼光、以決定措置法之時也

秩父宮兩殿下 已離倫敦御歸國

【倫敦二十日國通電】秩父宮同妃兩殿下、十八日由倫敦御出發、經由加拿大、一路就歸國之途、午前十時六分、在兩殿下御出發之華塔魯驛前、以英國皇帝喬治六世陛下御名代凱珖子爵爲首、首相、外相代理、其他英人多數、及在留日本官民一百五十餘名、恭事送行、兩殿下對此等人衆、殊深御惜別之情、而向掃桑普頓前行、御乘午後一時出帆之布列顛皇后號輪船、而赴加拿大云、

日軍馬蹄下之 晉綏二省概况

日軍 此次占據之大同、計有人口六萬、爲山西省之第二大都市、可稱爲省北部之咽喉、並爲政治、經濟、軍事及交通上之要衝、爲北方發展之基地者、此次因日軍之占據、頗爲與敵方以甚大之影響、山西省之地理的概况如左、

□

山西 省恰如日本之信州、四周均被嶮峻之山圍繞、在地勢上宛然爲一大城廓、東方之太行山脈緊接河北省之平地、南則該山脈黃河與河南省爲境、北方自北長城線與綏遠省相接、西依連衣山山脈及黃河之急流與陝西省爲境、此間僅有狹長的汾河平地及桑乾河之河流、

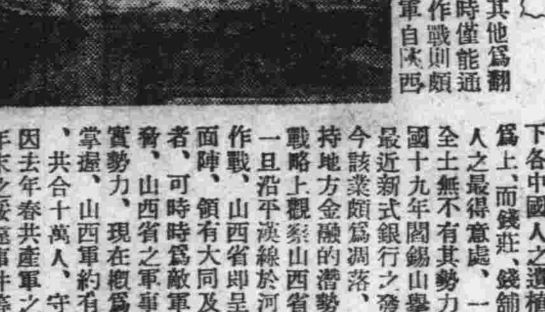

而通 過省外之交通路爲北方自大同經雁門關至太原之汽車路、東方自石家庄經娘子關至太原者以正太鐵路及舊道爲主、其他爲翻山越嶺之峠道、平時僅能通過駄馬、至於大軍作戰則頗爲困難、曩者共產軍自陝西省渡過黃河攻入與山西軍及中央軍數個師激戰、此次於察哈爾戰敗之中國軍、周章狼狽向太行山脈之山岳地帶潰走、而萬吏部隊則無不能通過者、

山西 省之面積約十六萬方粁、與山東省及河北較寬、約有日本之本洲七成、如前所述、因省內山地重疊耕地甚少、人口約達一千一百六十萬人（密度爲每一方粁七一人）古來滿洲熱河、河北、察哈爾、綏遠各省以下各中國人之遺植多以生意爲上、而錢莊、錢舖則爲山西人之最得意處、一時於中國全土無不有其勢力、但自民國十九年閻錫山舉兵反蔣及最近新式銀行之發展、故現今該業頗爲凋落、然尙可保持地方金融的潛勢力、若自戰略上觀察山西省之地位、一旦沿平漢線於河北省平地作戰、山西省即呈戰略的側面陣、領有大同及太原附近者、可時時爲敵軍側背之威脅、山西省之軍事政治上之實勢力、現在總爲閻錫山所掌握、山西軍約有十二個師、共合十萬人、守護此地、因去年春共產軍之侵入及去年末之綏遠事件等藉名討伐之中央軍進入數個師、大事壓迫山西軍之勢力、政治及金融之勢力亦逐次被蔣介石之勢力所扼、所謂中央化、漸漸屬實、因此次之事變、國共合作成立、共產軍大批向山西及綏遠進入、在今以山西省內部赤化勢力浸潤之擴大、地主資本家以下之軍政要人等、漸呈省內之大恐慌、

山西 省之資源以煤炭爲最大、全省煤炭之優良炭埋藏量、似在一千三百億瓲、約占華北全埋藏量之百分之九十、占全中國百分之六十、現在之產炭中心地爲平綏線之大同及正太沿線之壽陽附近、在山西全省無論何之住民、隨地皆可掘土採炭以作燃料之用、

現在 之年產額僅約二百二十萬噸、輸出約五十萬噸、將來頗有希望、

又鐵 鑛之鑛脈、殆全省各地皆有散在、可依土法採掘、據從來之調查謂無優良鑛之大量埋藏、若不採鐵、決不能判明此結果、

其他 如銅、錫、於地方亦有出產、大同之銅及錫器、古來即已有名、

從來 領有華北者可當握將來東洋之重工業樞、於華北若有山西省之煤炭與察哈爾之鐵、即可確立其基礎、山西之重要性乃爲此者云、

△綏遠省

平綏 線爲由山西省大同北折、入於綏遠省、由平地泉西折沿於大青山山脈（陰山山脈）之南麓、達於省城綏遠及歸化城、再端末至包頭終了、

北平 綏線、爲綏遠省之經濟交通上大動脈、此沿線地域、自清朝末期、將原住民族之蒙古人驅逐、由漢民族侵入、土地豐饒、農耕甚良、農產物亦爲相當豐富、鴉片之栽培亦爲盛行、綏遠省之面積、約三〇萬方粁（與日本內地除北海道之面積略同等、）頗廣、人口、僅爲一九五萬人、（密度七、六）漢人種六五%、蒙古人約二五%、

綏遠 省、位北長城以北、原來爲內蒙古之土地、民國三年於蘇聯之援助下、因黯於外蒙古獨立中國設置察哈爾、綏遠、寧夏之三特別區、爲鞏固邊防、再於民國十七年九月改編、現付以省名、故由一方觀之、爲漢民族之侵入蒙古、是故現在漢民族以平綏線爲中心沿於大青山山脈之地麓之地域迄侵入、南及黃河、北至萬里長城之境爲佔領地域、其他之

烏蘭察布盟及伊克昭盟城內依然行蒙古王之獨裁的封建政治、爲廣漠無涯之草原地帶、

蒙古 人居住地域、人口亦甚少、放牧一點繁盛、畜產物以外、無何等大產業、由政略上及戰略上觀之、頗有重大之意義、

今隨 同蘇華不可侵條約、蘇華之密約有供給武器之宣傳、但研究、蘇華連絡之經路、無論何人均信由外蒙庫倫及新疆省經由綏遠省、以至山西省及陝西省、有陸路連絡之重要性、尤其現在蟠居於陝西省北部之共產軍、刻下爲參加抗日戰起有行動、有侵入綏遠省及山西省之情報、將來綏遠省之赤化乃至政治的動向、將向察哈爾及山西省大同方面活躍、因日軍爲頗堪注目之地域、綏遠省長傅作義、爲山西南部之出身、與閻錫山有深緣、並自北伐以來、頗受蔣介石之知遇、較閻錫山猶爲可愛、去年暮之綏遠事件、將蒙古軍擊破、依然由蔣介石之部下、受另樣之待遇、目下傅作義、握軍政之實權、位於中央軍、共產軍及蒙古軍之中間、其態度頗爲微妙者云、（圖（上）大同全景（中）大同劉匪司令部大門（下）懷仁縣政府）

前線部隊疲憊已極即將全退
華軍逃亡者紛紛不絕 窮餘之策竟公許掠奪

【上海二十日本報專電】南京政府、迭次用報刊登戰捷之消息、以欺瞞國民、惟中國軍前線部隊之軍餉、極其不良、將兵皆疲勞困憊、亦不過配置督戰隊勉強的把持戰線而已、中國側前線、日復一日、逃亡者似乎有增無減、現在有波及全線之形勢、故中國側極度狼狽、爲窮極之一策、乃以各師長名義、發出搶掠、暴行隨其自便之命令、此爲被日軍捕虜者、所言之事也、中國側向來當此次事件、爲喚起國民同情會禁止軍隊搶掠暴行、比較的可稱保持軍規、今突如出此、乃爲鼓舞動搖之軍隊士氣所採取之最後的方策、中國軍之全面的退却、已迫目前、

意首相訪問德總統

【維也納二十日國通電】莫索里尼首相、決于廿四日將由羅馬啓程、就赴德訪希特拉總統之途、奧地利亞政府、本意大利政府要請、自國境布連內爾山崖至庫夫秀坦之德意間奧地利亞屬鐵路沿線、派遣憲兵百五十名警官一百名、軍隊五百名、與意大利側另外派遣之二百名刑事協力、担當警衛、以萬無一失、莫首相所搭列車、預計途中二十五日午前七時半抵伊拉斯布爾克站驛、暫時停車、首相檢閱奧地利亞山岳部隊云、（圖即意首相莫索里尼氏）

中國海賊船 漂流海洋上 竟一無所得

【〇〇基地廿日國通電】被日本海軍制壓爲中國海軍界之生命線帆船之帆影、刻下已完全不見其影、無數之帆船、均在內港深處下錨有舉悲鳴之情勢、第〇艦隊〇〇艦〇〇於十九日午後見有奇怪之船影、當即追擊舉行臨査、發見多數之武器、及子藥等已判明、右爲縱橫華北之海、爲中有名之帆船海賊船、亦因海軍之封鎖全然不得獲物空抱武器舉其悲鳴之聲、繼續糊迷暗夜之海上日海軍當與以食物、將其追放云、

信賴日軍軍規嚴肅 華北民衆安然度日
有田前外相歸國過連談

自九月初旬來滿、視察東部國境並華北已告終了之有田前外相、乘二十日朝入港之天津丸來連、豫定於二十一日乘熱河丸歸國、在船中所談如左、視察滿蘇國境綏芬河、牡丹江等、因無時日、未向其他等處、北平、天津、亘於三日間視察、但治安的狀態非常平穩、乃信賴皇軍之嚴肅的軍規及溫威、住民安堵、勤勉業務、金融狀況、現地尙未就緒、思中央當局或大休已決定亦未可知、關於自已之外相說、何亦不知云云、

屢次戰敗知難取勝 華軍竟使用毒瓦斯

【上海二十日國通電】因日軍將士之連日奮戰力鬥、相繼敗戰士氣衰失之中國軍、似有爲窮極之一策、企圖使用毒瓦斯、即十七日午後四時許、日〇〇前線部隊之淺間部隊、在淑里橋東方五十公尺處演激之間、見華軍射出一彈、放出混有黑色異狀的薰烟、戰鬥之日兵二、三人、遭其所襲、當經該部隊報告〇〇本部、該〇〇本隊、復蒐集該砲彈碎片、送交〇〇部、業開始化學的調查

坂本司令官 望月賦詩

【〇〇二十日國通電】對吳淞之敵前強行上陸協力之第〇艦隊所屬第〇隊坂本伊久太司令官、率麾下之艨艟目下正在舌躍於〇海之封鎖中、十九日夜、目望皓々仲秋之名月、思及當時壯烈之上陸戰、遂作左記七言絕句一首、

吳淞強行登陸
艨艟蕭々夜洄河
征士銜枚進大牙
兵火忽興破險塞
江頭曉聞凱聲歌

第〇艦隊第〇戰隊司令官
坂本伊久太

視察華北經濟之 青木次長過奉赴京

【奉天廿日國通電】自本月初旬、亘約二十日間、視察華北經濟金融情況中之青木對滿事務局次長帶同鷲尾前中銀理事、河村中佐等、乘二十日午前六時着滿華直通列車抵奉、於大和旅館少憩後、乘同八時十分發列車往新京、青木次官於驛頭作如左之談話、華北經濟金融情況之治安恢復後、漸次現出安定之曙光、但關於日本政府之華北支經濟金融對策、尙未至可言之時期、務須愼重、以樹立不動之對策爲必要也、即應華北新情勢、將對事務局之機構、改組擴大、使包括對滿洲國並華北事務之案、雖曾聞及、但尙未具休化、此亦須依華北情勢進展如何也、再青木次長一行、抵新京後與關東軍並滿洲國政府當局作重要協議後豫定乘二十一日午前八時發日滿連絡飛行機歸國云、

安東莊河縣 發現石綿礦

【安東廿日國通電】爲世界最珍奇之石綿礦、在山嶽地帶發見、最堪注目、吉林在住之德國人比富蘭克氏、在安東莊河縣黃土坎白旗街附近依於石綿礦存在之文獻、進行調査之結果、已確定確實存在、以新京之芝本某爲礦區呈請人數日前爲精密調査已赴現地豫定於品質埋藏量調査之後、一兩日中歸安、石綿礦於此以前僅在加拿大發見一處、如莊河縣黃土坎者可謂於世界第二次之發見者云、

本報增資十萬
高柳氏就任社長

本報社於十八日午後二時、召開臨時股東總會、已承認社長由高柳保太郎氏、監査役由三浦義臣氏就任之案、次並可決關於隨同事業擴張、增資十萬元之案、至同三十分散會、自同七時三十分起、在大和旅館歡待本社關係者三十餘名、由柳町主幹、報告本社之加盟於弘報協會之經過、嗣後、由高柳新社長致就任辭後、遂行散會云、

極東鐵道從業員 又以反革命被處刑

【莫斯科二十日國通電】十九日據伯力息、該地「太平洋之星」報又刊登最近又有遠東鐵路從業員二十名、以反革命陰謀之嫌已被處刑云云、犯人之中、含有牛島人、據謂是身爲某國間諜偵探計劃怠業及破壞行爲云、

華軍掘隄害農民 罹災者數達千萬

【天津二十日國通電】因遭過日軍之果敢的總攻擊、中國軍亘於全線、陷於潰亂的狀態、已向南方敗逃、但日前所到之河北諸河川之堤防、自已將其決潰、因起洪水、平原已化成沼澤、以取阻止日軍進攻之戰法、但因日軍之猛擊、逃走之敗兵、却因此失却退路、溺死於此沼澤者甚多、再因陷於泥濘被日軍捕虜者亦續出、此乃陷於自掘穴墓之結果、一方以此河北數千萬頃之良田、因化成沼澤、皆浸沒於水中矣、失却今秋之收穫、罹災河北農民之數、有達一千萬之情態、中國不思民衆之困苦中國軍之亂暴、今更成爲民衆嗟怨之的、此等農民等、起有排擊自國軍之怨聲、再日本軍、目下正考究救濟此等罹災民之方法云、

十河興中社長 回國治病過連

【天津二十日國通電】近在天津臥病中之興中公司社長、十河信二氏、現爲赴東京治療、乘十九日出帆之天津丸來連、

應時必吃的烤涮羊肉

啓者因値秋涼敝店添賣烤涮羊肉及應時新菜烤肥笋鴨各種酒席均已齊備宴會便酌價極克已伏請惠顧諸君駕臨敝店不勝歡迎之至

奉天 厚德福 中州飯店
地址 南市場 城內鐘樓南
電話 (二)二一七五番 (四)二九一八番

急効品婦科參茸丸
婦女佳品 白帶經漏 虛弱癆症
主治經血愆期△赤白帶下△五更泄瀉△面黃枯瘦△血崩血漏△時患小產△肚腹疼痛△憂思過度△勞傷心脾△盜汗發熱△休倦食少△四肢無力△驚悸不寐△每盒定價貳元四次服量

男子腎病用品
壯力保賢丸 每盒五付定價八角
主治 腎虧陽痿 腰膝酸懶 頭目眩暈 形休痩弱 精神短少 滑精便濁 心神恍惚 勞傷虛損

淋濁清毒丸 每盒三付 價洋六角
主治 急性淋病 慢性白濁 尿管痛癢 便溺淋漓

牛黃清胃丸 一盒十二次服量 定價壹圓
主治 口臭牙疼 大便燥結 胃管不清 常發瘡癤 胃蘊實熱 肚脹停滯 食少倦怠 血熱有毒

清金止嗽丸 每盒三付 價洋六角
主治 青年吐血 老年痰喘 肺管支炎 肺痿肺癰 痰塞悶滿 年久嗽咳

逐瘀止痛丸 一盒三付 價洋六角
主治 胸滿腹痛 積聚痞塊 嘔吐悶塞 膨脹停飲

（外埠購買自備郵資） 各埠均有代理店
總批銷處 奉天大西關 恒濟堂 電話二一三八九二號
分銷處 奉天日本站北市場工業區 恒濟堂

耳鼻咽喉專門科
森本醫院
大連市大山通六十三番地
電話二、五三〇七番
院長 醫學博士 森本辨之助

鴉片 嗎啡・海洛因
迅速戒除斷癮新藥
嗎類斷癮

嗎類斷癮・與衆不同
發效特靈・絕無弊病
用忌鴉片・立見效功
嗎啡類癮・斷除尤靜
萬試萬靈・名譽齊稱
世界第一・戒煙聖藥

總發行所 大連市山縣通七 藤澤友吉商店
前製造所 植村製藥所
現製造所 協和藥品洋行

未用之前　已用之後

疙疸與晦暗 歐美淨面水 美中似不足 使君顏如玉
歐美淨面水
主治 酒刺粉刺 雀班汗班 瘀積班點 面生疙疸 各種色痣 皆有功効
奉天大南門裏 歐美大藥房
大瓶壹元 小瓶伍角 外埠不郵 鐵道沿線 各大藥房 皆有代售

經濟

經濟雜感

五年計畫再檢討

因中國事變之進展、日本內地方面、應付非常時局之戰時經濟立法、業通過臨時議會、爲謀戰時資材之圓滑的供給、現正着々進行產業經濟之補强整備、同時即產業經濟之戰時体制化、同時與此併行之滿洲國產業五個年計畫、須再檢討、而關於既定計畫之增產目標、緩急之順序、亦有加以多少修正必要、滿洲產業五年計畫、固爲企圖滿洲國國力之增强、民生之向上者、但在日滿兩國一体之國際關係緊迫時、則係自物資之現地調辦主義出發者也、故在計畫立案之當初、日本內地一部資本家之間、甚至有恐將來日滿產業發生對立摩擦之短見者、實則唯有此計畫之主要部門即重工業之發展、始是補强日本經濟之跪弱性、而持有集團强化經濟之性質也、

此事因中國事變之勃發、立即證實、何則、即當夫日本產業、經濟之移行戰時体制、關於滿洲產業五年計畫之若干產業部門、亦更有急遽增產之必要故也、國內重工業資源貧弱之日本、迅速開發集團經濟內之滿洲國鐵、煤及地下資源、實爲當前之急務、以日滿爲一体之計畫的產業之建設、經此事變、始可云眞上具体的軌道、■

抑更有進者、在國際收支上、日本益以滿洲國內之物資爲必要矣、即日不爲維持對外匯兌行情、改善國際收支、不得不限制外國商品之輸入、而以滿洲國生產品代置之、故日本輸入之主要商品中可在滿洲國內調辦者、即急速謀其開發、實爲五個年計畫必加修正之重要理由、再關於黃金、滿洲國內之增產、此際尤爲必要、蓋可增大國幣之金準備率同時亦可增大日本元之金準備也、日本元與國幣等價、日本之對外價値、即爲國幣之對外匯兌行情、日滿一体以觀國際收支、乃當然之當然也、

日經濟界正進行準備 日華經濟之再建 華北產業不難大飛躍

中國事變、益將展開大會戰、其決戰已迫眉睫之間、而明朗華北之出現、亦不在遠、故日經濟界、早已進行日華經濟再建之準備、至其中心所在、自以華北經濟開發爲苦焦點、故以天津爲中心之產業貿易、可期一大飛躍也、又華北產業中心爲棉花、煤鐵礦之開發、紡織工業及化學工業之發展、但華北五省中因有治安交通等關係、暫以河北省爲其中心、亦屬當然

（甲）煤 煤以山西河北兩省爲最多、估計約有三十億噸之埋蔵量、占全中國出煤量約百分之四十、對此類煤礦開發、日財界固必積極的投資、但預料英德等外國資本、亦將相當利用、

（乙）鐵 鐵礦尙無正確調查、且其開發、亦遲遲不必進、但僅河北省、其埋蓄量亦有約四千萬噸、若積極的採掘、大有希望

（丙）紡織工業 滿洲事變以來、日紡織資本之進出華北、大有可觀、至昨年底止、已達約二十萬錘、若連增設、新設及計畫中者、達六十餘萬錘、今次事變最受打擊者、厥爲斯業、然於事變後、可以左列理由、飭飭進出、而凌駕上海、青島之上、一、因今次事變、可証華北治安、較上海爲安全、二、持有滿洲國之廣泛購買力、附、近必有顯著發展三、華北棉產增加、四、電力費之低廉

（丁）化學工業 鹹及酸類之新興工業、因長蘆鹽現在確實

（戊）棉花 華北棉固勿論矣、最近美棉亦有栽培、量質均有改良、故其發展性、益愈

全滿大豆存貨 十九萬五千公噸

特產末期所餘已無幾日、據三菱商事大連支店調查九月一日之全滿大豆存額總額十九萬五千四百九十二噸、其中九月份輸往日本歐洲額、估計若爲十二萬八千噸、則可餘六萬七千四百噸、滾存下期、加以舊年度內新豆之登市、約有六千五百噸乃至七千瓩、合計可有七萬五千噸滾入次期、若無突發的材料之變動、行情豫料可比較的平調推移、

九月一日全滿存額	瓲
南滿沿線庫存	一二、六〇〇
北滿　同	四一、四〇一
國社線貨車輸送中	一一、〇〇〇
安東存貨（還元大豆）	三、〇四六
營口存貨（包含油房院內之還元大豆）	九、五二八
大連埠頭存貨（同）	九六、六三〇
北鮮三港（同）	一八、五八七
大連小崗子油房院內（同）	一、五〇〇
存貨合計	一九四、二九二

日銀實施 減低利率

【東京二十日國通電】日銀發表＝日本銀行二十日發表減低利率如左、

一、活期貸欵及Correspondence貸欵利率日息減低一釐、定爲一錢一釐以上、自九月廿一日實施、

關東州實業組合令（五）

第六章 監督

第七十六條 實業組合、由大使監督之

第七十七條 大使勿論何時、均得命理事及清算人、報告關於實業組合之事業、財產及清算事務、檢查組合之事業、財產及清算事務之狀況、爲其他監督上必要之命令處分

大使於組合清算時、認爲必要時、得對組合、命其財產之供託

第七十八條 大使認爲必要時、得選任及解任第六十三條之檢查員

第七十九條 大使認爲必要時、得對實業組合、命令變更經費之收支豫算、其分賦收入方法及定款

第八十條 依實業組合之事業或組合財產之狀況、認爲其事業繼續之困難時、及組合之行爲、違反法令、定款或大使之命令時、或有害公益之虞時大使得作左列處分

一 總會決議之取消

二 役員及清算人之解任

三 組合事業之停止

四 組合之解散

第八十一條 因理事缺員、致有發生損害之虞時、大使得臨時選任理事

第七章 解散

第八十二條 實業組合、依左列事由解散

一 定欵所定事由之發生

二 總會之決議

三 組合之合併

四 組合之破產

第三十九條之規定、於組合之解散及合併之決議準備之、但因合併致生與組織變更同一之結果時、其合併須有總組合員之同意、

第八十三條 實業組合解散時、除合併及破產之場合外、須在各事所之所在地登記

第八十四條 因合併而設立實業組合時、關於定欵之作成及其他設立之行爲、須各組合選任者共同爲之

第三十九條之規定、依前項規定之選任準用之

第八十五條 第五十三條及第五十四條之規定、合併時準用之

第八十六條 依總會決議之解散及合併、非受大使之認可不生效力

第八十七條 實業組合於合併時、須在各事務所之所在地、關於合併後存續之組合、爲變更之登記關於因合併而消滅之組合、爲解散之登記關於因合併而設立之組合、爲設立之登記

第八十八條 合併後存續之實業組合及因合併而設立之實業組合、承繼而消滅之組合之權利義務

第八十九條 實業組合、得以總組合員之同意、變更其組織組合 組織變更減少組合員之責任時、須爲第五十三條及第五十四條所定之手續

第九十條 民法第七十條之規定、於實業組合解散時準用之、但裁判所定爲關東法院

第八章 清算

第九十一條 清算人於其職務範圍內、與理事有同一之權利義務

第九十二條 清算人就職後須勿遲滯、調查組合財產之現況、作製財產目錄及貸借對照表、提出總會、求其承認

第九十三條 清算人非償清實業組合之債務辦濟供託必要清償之金額、不得分配組合財產

第九十四條 清算事務終了時清算人須勿遲滯、作製決算報告書、提出總會求其承認

第九十五條 如因未有清算人者及清算人缺員而有發生損害之虞時、大使得選任清算人

第九十六條 有重要事由時大使得解任清算人（未完）

特產騰落反覆 極盡複雜之致

前場 二十日大豆前場放盤、因西洋豆價平穩、北地混市、加以連日豆價不快之影響、故人情空虛、多持觀望、因而現大豆放盤與十八日收盤比較爲跌落、放盤豆價爲六四二、但在此人情空虛時間內、因洋商三菱及北帮等出賣、故一般人鑑及洋帮不動、反行拋賣、更呈不穩、多不敢出首、如是現豆價由是節節疲落、後小價已低六三六、斯時瓜谷且出賣、期豆現豆受其影響、愈呈疲萎、正在不可收拾之際、適裕昌盛並北邦益發合商、忽改賣爲買、一時裕昌盛妥三十車、瓜谷買現者五車、益發合十五車、大豆由此即脫危機買風旺盛、價格提高、結果已提至六五五、嗣因購者停手、又繼疲落、結局收盤時爲六五一、按斯場北帮首賣後買、瓜谷買現賣期、日清三菱又皆出賣、豆價反轉極爲複雜、計此場妥現豆七十車、期豆二百五十四車、現豆中日清三菱向外各四車、瓜谷向裏五車、裕昌盛三十車、益發合十五車、期豆妥者利豐三十八車、三井十車、三菱十車、裕昌盛二十車、聚成祥十三車、同德後二十車、但其中向外者日清五車、三菱十五車、豆餅油現貨皆未妥、期餅妥數七千片三井四千片、期油妥數二千五百箱、三井一千箱、餘爲滿商購妥、高粱斯場妥數現者一車、價爲四一五、期貨三十車、價皆微落、只有近月因三菱向裏故價較提、綜觀斯場放盤情形、現餅現油皆不動、高粱近卯依提、大豆期現尙未見提價故據下市人情觀之、略稱平穩（又新京哈爾濱特產廿日仍休市）

大豆而外 未有交易

後場 二十日後場放盤、因一般人鑑及前場豆價逐提、確係人情作用、終是不可依賴、是以該場、首先均抱愼重態度、比及放盤時、豆價尙係平穩、爲六五一、嗣因購者減少、洋帮不動後即疲落、小價至六四八、此時三井即出首作買、期豆、並因北帮出首略賣、期豆買現豆一時漸呈踴躍、而浮把等、後即追隨、大事爭買現豆、互賣五買、現豆價由是即上提、不時大價即提至六六〇、但卒因洋帮不動、浮把後即停買、豆價隨又漸跌、結局放盤時現豆疲至六五四、皆爲浮把作存、妥數現者三十車、期豆七十三車、內期豆中三井五車、東永茂五車賣期豆爲數多者、首爲裕昌盛、其次洋帮殆皆無事、愼重不動、再期現餅豆油高粱等本場皆未妥、查大豆現市放盤六五一、收盤六五四、大價六六〇、小價六四八、妥三十車、期市九月放盤六四五、收盤六五五、大價六五六、小價六四五、妥十車、十月放盤六二四、收盤六二九、小價六三三、小價六二三、妥四十一車、十一月放盤六一九、收盤六二〇、大價六二二、小價六一九、妥七車、十二月放盤六一四收盤六一六、大價六二〇、小價六一四、妥十四車、一月六一六妥一車、

查大豆現市放盤六四二、收盤六五一、大價六五五、小價六三六妥七十車、期市九月放盤六三六、收盤六四八、大價六五一、小價六三六、妥三十四車、十月放盤六二三、收盤六二六、大價六二九、小價六一八、妥百十八車十一月放盤六一二、收盤六一二、大價六一七、小價六〇五、妥四十二車、十二月放盤六二、收盤六一二、大價六一五、小價六〇六、妥四十八車、一月大價六一四、小價六〇七、妥十二車

豆餅現市未妥、期市九月末二〇八、妥二千片、十二月牛二〇二、五妥五千片、

豆油現市未妥、期市九月末一八〇〇、妥萬五千箱、十一月牛一七〇〇、妥千箱、

高粱現市四一五、妥一車、期市九月放盤四二四、收盤四二五、大價四二五、小價四二三、妥十二車、十月大價四一〇、小價四〇八妥五車、十一月大價四〇六、小價四〇四、妥五車、十二月大價四〇五、一月大價四〇九、小價四〇八、妥三車、

對滿輸出仍踴躍 未受事變影響

輸組大阪出張所辦理額

【大阪二十日電】日華事變、對於日本之戰塲貿易、影響如何、殊爲各界所注目、但包含南洋之對華輸出雖呈全面的不振、而滿洲方面、則仍呈繁榮未有何等變化、如滿洲輸入組合大阪出張所辦理額、依然示有新年度以來之顯著躍進刀、即足反映此種大勢、其九月底之累計、可優逼百二十萬元、事變以來辦理額、比較去年（單位千元）

	今年	去年
七、	二〇八	一六一
八月	一九四	一四八
九月（推定）	二七〇	一一五

各有顯著之增加、據早瀨出張所長談稱、起初雖恐有多少精神的打擊、但實際上却收得非常好成績、各貨輸出入期、即將來到、該此種趨勢、不致衰退、再則船隻之不自由實爲今日頭痛之材料、滿方輸入業者、對於此點、亦應留有充分日數之餘裕云、

滿洲捲烟業 華北銷路擴展

滿洲烟草及在滿洲烟草公司之製品需要、事變後已見激增、此非特由於九月以降最盛需要期之臨近、實亦由於上海一帶烟草公司、因受戰禍失其供給力、及世界有名黃烟栽培地之青島、陷於材料供給難、以及華北一帶日貨需要之促進也、故俟華北安定、外國烟草被逐之期當不在遠、要之在滿洲烟草業、因事變擴大、其銷路已由滿洲進展華北、甚且進至華南、亦未可限云、

阜新發電所 明年底完成

滿洲電業公司、關於在阜新炭建設發電所計畫事、各般準備業已就緒一俟請准當局認可、即行興工、豫定至遲明年底完成、該發電所發電能力五萬ＫＷ（二萬五ＫＷ二台）完成後實收包含現在阜新煤礦經營自家用發電所七千ＫＷ、以期供給錦州北票及遼西地區一帶電力完璧、又該發電所、恐電力不足、決將奉天四馬路發電所五千ＷＫ發電機、移往阜新電以爲補救云、

商況通訊（九月二十日前場）

大條與匯兌

倫敦銀塊	一九片八分五
同　期市	一九片四分三
孟買銀塊	五一盧比一六分三
英美匯兌	四、九六仙一〇
美日匯兌	二八弗九六
美申匯兌	二九弗八七
英日匯兌	一志一片六四分亖
英中匯兌	一志二片四分三
英法匯兌	一四六法五三
斯切爾股票	九〇弗八分一
那克答股票	四三弗〇分〇

▲美棉換算（不變）

現市	九仙八六
九月	八仙七四
十二月	八仙七八
一月	八仙八七
三月	八仙九八
五月	九仙〇七
七月	九仙〇六

▲印棉換算（漲十錢）

步勞其	一八三盧比四分三
歐母拉	一六四盧比二分一
奔哥爾	一四〇盧比二分一

▲支加哥小麥

九月	一弗〇二弗四分三
十二月	一弗〇三仙四分三
五月	一弗〇五仙四分三

本埠特產

▲大豆

現市	六四二	六五一
高	五五	三六
九月	六三六	六四八
高	五一	三五
十月	六二三	六二六
高	二九	一八
十一月	六一二	六一二
高	一七	〇五
十二月	六一一	六一二
高	一五	〇六
一月	六〇七	六一四
高	一四	〇七

▲豆餅

十二月	二、〇二五	二、〇二五

▲豆油

十一月	一七、〇〇	一七、〇〇

▲高粱

九月	四、二四	四、二五
十月	四、〇八	四、〇八
十一月	四、〇五	四、〇四
十二月	四、〇四	四、〇五
一月	四、〇九	四、〇八

商品市場

▲大阪期米

	現	中	期
放盤	三四、二三	三二、二二	三〇、九九
收盤	三四、二四	三二、二〇	三一、一三

▲東京期米

	現	中	期
放盤	三三、六五	三二、一〇	三一、三〇
收盤	三三、六三	三二、一三	三一、三四

▲大阪棉絲

九月	二四四、一	二四三、一
十月	二四二、六	二四一、三
十一月	二四〇、九	二三八、九
十二月	二三九、七	二三七、五
一月	二三九、五	二三七、一
二月	二三九、五	二三六、一
三月	二三九、七	二三六、二

▲大阪棉花

九月	六一、五〇	六一、五〇
十月	六二、四〇	六二、五五
十一月	六四、〇五	六四、一〇
十二月	六四、五〇	六四、五五
二月	六四、五五	六四、六〇

特產發送（九月二十日前場）

	大豆	豆餅	高粱	雜穀
▲新京發	四車	─車	一〇車	─車
▲公主嶺發	三車	─車	─車	六車
▲四平街發	─車	一車	二車	─車
▲大連着	三七車	四車	一車	三車

▲大連股票緩期交易

	放盤	收盤	漲	落
五品	一五、六	一五、五	一五、六	一五、五
豆新	一九、〇	一九、三	一九、三	一九、〇
東新	一四、五〇	一四、五〇	一四、六〇	一四、四六
鐘新	二四二、八	二四四、四	二四五、〇	二四二、八
日產	六九、一	六九、三	六九、三	六九、一

▲大阪人絹

九月	六八、六	六八、五
十月	六九、九	六九、九
十一月	七〇、四	七〇、五
十二月	七一、五	七一、五
一月	七三、五	七三、〇

▲東京人絹

九月	六九、七	六九、五
十月	七一、三	七〇、九
十一月	七一、八	七一、七
十二月	七三、四	七二、五
一月	七五、〇	七四、四

▲福井人絹

九月	六八、四	六八、五
十月	七〇、三	七〇、五
十一月	七一、一	七一、七
十二月	七二、一	七二、四
一月	七三、一	七四、〇

▲東京綿系

現市	二四六、〇	二四五、九
本期	二四四、六	二四二、五

▲橫濱生系

現市	八五〇
九月	八二二
十月	八一二
十一月	八一〇
十二月	八〇七
一月	八〇〇
二月	八〇〇

▲神戶餅 四、九一

▲神戶匯兌

	買	賣
日美	二八弗四分三	二八弗八分七
日英	一志二片〇分〇	一志二片一分〇

▲東京短期 東新取組 四五店 五五店 安數 三〇九、二二〇枚

（九月二十日後場）

▲大豆

現市	六五一	六五四
高	六〇	四八
九月	六四五	六五五
高	五六	四五
十月	六二四	六二九
高	三三	二三
十一月	六一九	六二〇
高	二二	一九
十二月	六一四	六一六
高	二〇	一四
一月	六一六	六一六

商品市場

▲大阪期米

	現	中	期
放盤	三四、二三	三二、二一	三一、三三
收盤	三四、二一	三二、二五	三一、二七

▲東京期米

	現	中	期
放盤	三三、六四	三二、一〇	三一、三四
收盤	三三、六二	三二、一一	三一、四五

▲大阪棉花

十月	六一、五〇	六一、〇五
十一月	六二、七〇	六二、〇〇
十二月	六三、八〇	六三、四〇
一月	六四、一五	六四、四〇
二月	六四、二五	六四、三五

▲大阪人絹

九月	六七、五	六八、八
十月	六九、三	六九、五
十一月	七〇、四	七〇、五
十二月	七一、二	七一、六
一月	七二、四	七二、九

▲東京人絹

九月	六九、一	六九、七
十月	七〇、九	七一、四
十一月	七一、六	七二、〇
十二月	七二、四	七三、四
一月	七四、四	七四、八

▲福井人絹

九月	六八、三	
十月	六九、七	
十一月	七〇、六	七一、〇
十二月	七一、四	七二、二
一月	七二、四	七三、四

▲橫濱生系

現市		八五〇
九月	八二二	─
十月	八一六	─
十一月	八一一	─
十二月	八〇七	─
一月	─	─
二月	七九九	─

▲東京綿系

本期	二四四、九	二四四、二
遠期	二四一、九	二四一、九

滿洲行市

▲大連股票緩期交易（九月二十日後場）

	放盤	收盤	漲	落
五品	一五、五	─	一五、五	一五、五
豆新	一九、三	一九、三	一九、三	一九、三
東新	一四、六五	一四、五一	一四、六七	一四、五一
鐘新	二四六、五	二四四、五	二四六、五	二四四、五
日產	七〇、四	七〇、三	七〇、四	七〇、三

森永牛奶粉

保健嬰兒 代替母乳 悅親育嬰 最良品也

新高 香蕉糖

新高糖果 環球馳名 蕉蜜化糖 香味佳絕

新高製菓大連工場

新高風船 橡皮糖

本橡皮糖、食後一粒、胃腸可保健康、醫藥亦可以無用、亦可以豫防蛀齒、

大連 中央文具店 浪速町五十四番地 電話二六五五五番

附有最新操式篩裝置 門田牌最新型製粉機

特大號・特號・一號・二號・用途麵粉・高粱・苞米・蕎麥・大米・大豆其他雜糧都行

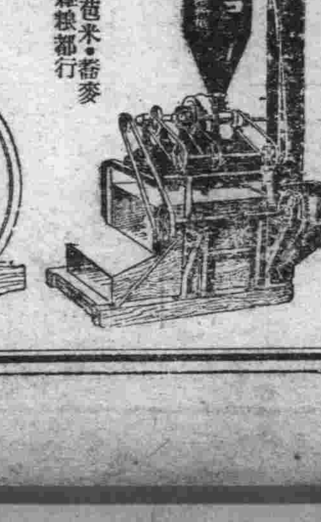

土肥牌石油輕油發動機

日本帝國農林省推奬高位授擧

完備工廠・優良機製出

本號絕休責任保証是以務請絕休安心使用

二馬力……十二馬力至各種

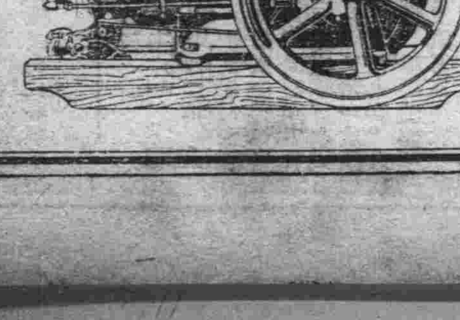

農具陳列所 新京興安大路三一四號 中央農具公司 電話長二一三九二番

地照遺失聲明作廢

啓者因敝人有安字毛地一段和實地七畝三畝四釐五毫坐落於六區三家子屯高世功保東至牧養西至白文盛南至部八士北至王慶豐因事變遷居不愼將照遺失除呈請洮安縣公署補發新照外特此登報聲明作廢

聲明人洮安縣 白鳳翔謹啓

各地新聞

全國記者懇談大會 閉幕後所收效果
每年招集一次俾有所連絡 充實新聞材料期研究國策

【新京】自全國滿字新聞記者懇談開催以來。無日不在熱烈緊張氣氛中舉行。而收到之成績。亦大有可觀。故此次全國記者懇談會之効果。可稱圓滿已極。即各方代表者。亦皆喜形於色。而希望此會。每年招集一次。俾資全國新聞界有所連絡。以期充實新聞材料。研究傳達國策。領導民衆。建國精神普及。與理解滿日一心一德之眞義。以完成「新聞報國」之目的。而與政府打成一片。促進新興國家民衆。在世界上成模範國民。國家地位佔世界之第一位。而完成此重大使命。是以該懇談會有年々招集之必要焉。

本日（十八日）乃懇談大會之終了日。雖經五日之勞苦。代表等非但無困疲之色。而更精神百倍。此實堪証記者們。對「新聞報國」之熱誠矣。

本日上午十時。仍假軍人會舘原址。按時開會。首由弘報協會理事姚任氏。宣佈開會後。即爲企畫處長代表。龍參事官的「關於一般行政之講話」對政府之行政機構講述甚詳。玆將內容之梗概記之如左。

略謂「……行政構機要領不外二種。一。國際共同性。即所謂三權分立。此在世界。任何國家。皆行採用。可謂國家行政機構之要綱。故稱其爲國際共同性。二。獨特性。這在國家組織行政機構上。是不可不注意的。那何爲獨特性呢。就是 要根據國家 之地理。民情。歷史。來研究他的獨特性。而後組織行政機構。所以我國建國之初。（大同元年）採用執政制。其採用理由。是爲當時的民衆。因受舊政權遺習。對帝制之認象浅薄。所以才暫用執政制。蓋當時如突然以帝制實施於國家。恐給人民以過渡的刺激。是以依牛君牛民的執政制。而設九大部。此不過是建國初之中央集權之形核而已。現在的我國情勢。因已非建國初之象。故於七月頒布行政機構改革之令。而成統一性之完整的國家行政機構。致此行政機構之要點。依何爲主題呢。那就一。行政方面。二。經濟方面。根據此二大部門。再分出六部三局。屬於行政者爲治安部。民生部。司法部。屬於經濟者爲經濟部。產業部。交通部。此外屬特於殊性者。則爲內務局。外務局。興安局……總之現在政府的行政機構。是根據我國之獨特性。而成的完善行政機構……（從略）講至此已至十一時五分。當有臨時請來之映畫協會龜谷氏。講說映畫協會之使命及意義。嗣爲放送局長谷川局長。詳談世界無線電發達之因果。並我國無線電事業之期待。至午後一時始完。至是遂同至食堂午餐。午后二時國都巡禮。並參拜戰歿將兵墓。復往宮內府謹呈叩聖安文。五時三十分。假協和會第一會議室。由國通森田社長致閉會辭。於是此意義深刻之懇談大會。遂告終了。晚七時至中央飯店。赴協和會之招宴云。

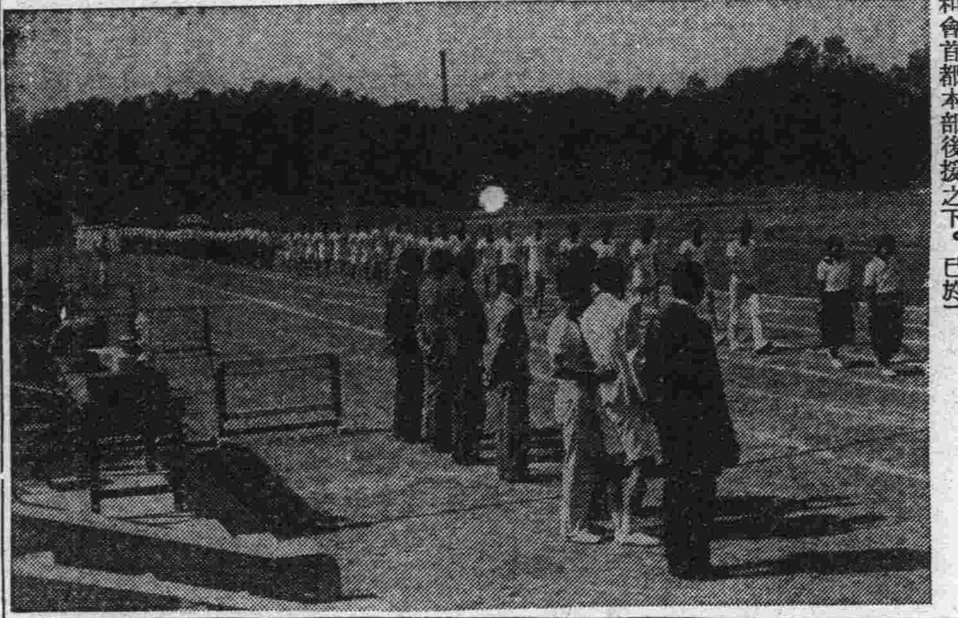

西公園運動場 舉行建國體操

【新京】大滿洲帝國体操協會。以養成建國体操指導員爲目的。特招開体操大會。於協和會首都本部後援之下。已於晴和之秋日（十九日）在西公園運動場。盛大舉行開會矣。（寫眞）即入場式攝影。

治安隊剿匪 大獲全勝

【寧城】熱河喀喇沁右旗治安隊。成績甚爲優良。中旗治安隊由教官導。趙排長。錢排長。率隊五十一名。同右旗治安隊高根杆子甸駐防排長包振中。二排長烏鵬程。帶隊三十五名。分兩路出動。進攻黑里河溝裏大道須溝。正遇夥匪七十餘名。匪首三合一條龍滿天紅開始激戰。首先包排長烏排長在最前線。中旗治安隊取包圍形勢。戰至午後三點。匪死五個。活拿一個。即斃負傷者二十餘名。得套甬槍一支。子彈兩袋。騾馬驢十餘頭。及獲人票滿姓董姓二人。匪抜持不住。潰散逃遁。所以隊兵未受一點傷害。完全歸防。黑里河鄉民。皆謂治安隊來此剿滅巨匪。一方得享清靜之福。感激非常也云。

三紀念日連日舉行 官民熱烈慶祝盛況

【北鎮】本縣當局。查九月十五日。爲友邦首先承認我滿洲國五週年紀念日。而九月十六日。又爲國都建設紀念日。九月十八日。爲事變六週年紀念日。故縣署連日。分別舉行。玆將三個紀念式典禮。分誌於後。

一、承認紀念

九月十五日。午前八時三十分。各學校在校內舉行後。參加縣公署主催之紀念式典。

一。向國旗行最敬禮。及國歌合唱。

二。回鑾訓民詔書捧讀。

三。縣長參事官校長訓話。（將建國以來。日本朝野對滿援助之熱誠。及日滿一体之眞精神。使學生有深刻之瞭解。）

四。對日感謝文之決議。（縣長）

五。大日本帝國萬歲三呼。（縣長首唱）

六。滿洲帝國萬歲三呼。（參事官首唱）

七。閉會。

閉會後即開講演會。

一。場所。縣立圖書館前。

二。講演資料。

日本承認滿洲之意義。

日滿議定書之眞精神。

滿洲國之國際地位。

建國以來日本朝野對滿援助熱誠之廻溯。

日滿親善一体。爲東亞民族和平福祉之基礎。

我國民對日本徹底援助之熱誠。應衷心信賴。

二、國都建設

九月十六日上午八時。於各該校內舉行終了後。參加縣公署主催之合同紀念式典。其情形與十五日略同。故一切經過。均行從略云。

三、事變紀念

日時。九月十八日上午十時起。

場所。大佛寺公共体育場。

參加者。縣公署職員。各機關。各法團。警甲官兵。各校學生及教職員。地方士紳。新聞記者。民衆代表等。

其儀式從略。閉會之後。即開講演會。並舉行建國体操。及遊行等。連日各機關及商民住戶。均一律懸旗慶祝。其熱鬧狀況。不問可知也云。

中秋之見聞種種

【彰武】今歲本縣中秋節前。正値舉行國都建都紀念。與慶祝九一八紀念之種點綴。故市面熱鬧異常。玆將見聞種種彙誌於次。

慶祝舉行

本月十六日。爲我國新京國都建設紀念日。本邑縣公署。於斯日熱烈舉行慶祝。場址在縣署大門前。計參加者。本城內各機關首領。各學校生徒。各法團等。於上午十時舉行。於十一時半許。即行閉會。是日縣署所屬各機關。及學校等。均休假一日云。

增加職員

本縣金融合作社。理事三井勝義氏。職員周元明汪夢久等。對於社務操持之下。節節進展。大有一日千里之勢。因業務日趨之發展。職員不敷分配。於前由經濟部派遣山形正雄。馬雲祥二氏。爲彰武金融合作社職員。業已分別就職云。

提前放餉

縣公署。因中秋節。對於所屬各機關及學校村長之薪餉。有提前發放之必要。於前通知全休來縣。至會計股具領云。

中秋節忙

白駒過隙。一年一度之中秋節。又降臨矣。我國之舊俗。於八月十五日。爲中秋節。是日凡仕商農各戶。均購買酒肉。大吃而特吃。故赶辦節集者。熙往攘來異常擁擠。各商忙碌異常。

事變舉行

九月十八日。係我滿洲帝國誕生紀念日。縣公署於斯日舉行慶祝大會。各界首領及學校學生等。均行參加云。

男中校體育週間 舉行球術聯賽會

【義縣】東關錦州省立義州初級中學校。舉辦康德四年休育週間。自九月十五日起。至念一日止。一星期內。就本校開催球術聯賽會。於十九日中秋節前三日。本校各級學生比賽球術。及建國体操會與馬拉孫大會。中秋節正値星期「休息」於星期一二兩日。與各界及一般民衆。作排球網球及籃球友誼賽。連日各界及學生家長。前往參觀者。頗爲衆多云。

九一五紀念式典 如期盛大舉行
滿軍亦同時舉行軍旗祭

【凌源】滿洲帝國首先被友邦日本帝國承認。自大同二年及今。業六易星霜。我三千萬民衆。得根本脫離軍閥蹄。而享王道幸福。幸賴友邦之承認一躍而登世界舞台。喚起國際之認識。當此盛典頗足爲萬世之永久紀念日。本市由協和會及各機關主催。本日午前九時。在警察署內盛大舉行承認紀念典禮。日滿各機關要人。新聞各界。男女各校學生。均出席參加。議式極爲隆重。旋赴朝陽街兩級小學校院內。各校男女學生表演新劇。成績頗爲良好。觀衆一千餘人。院內幾無插足之地。當日本市駐在滿軍四十一團。舉行軍旗祭。並在團部院內。由士兵扮演新舊等劇。任人參觀。頗具興趣。全市人民懸旗掛彩。以示紀念。電業公司在大什字街。組設五彩電燈。晚間驟成不夜之城。不分晝夜遊人如雲。紅男綠女。商人小販。熙熙攘攘。充滿王道景色。十分表現友邦承認之精神云。

金融合作社成立紀念 舉行優良會員表彰

【平泉】本市金融合作社社長李潔瑄。理事中田達雄。擬於本月十七日。爲全滿金融合作社成立紀念日。是日午前十時假。商務會會議室。舉行合作社紀念典禮。並對優良社員表彰獎章授與式。至於會序誌左。一、全休入席。二、致開會詞。三、社長致詞。四、對於優良社員之表彰。並文藝當選之賞與。五、表彰社員答詞。六、講演。七、日滿來賓祝詞。八、閉會。九、遊行。十、撮影。

中央市場建 新式舞臺

【洮南】本市中央市場之中央公司側。今隨地方之建設進展。對於妓舘房屋之修整與建築。前多著手計畫進行。玆爲興通地面計。關於市場內之整頓。會以多大努力而邁進。以作繁榮地方之中心。入夏以來。大興土木。建造妓舘房舍。市場內叉增一番繁榮。中央公司側。鑑及以前席棚戲園之不堪應用。且無耐久性。今爲一勞永逸計。改造新式舞台。會投巨資。鳩工庇料。大事建造。諒不日即可落成云。

田家窩堡之匪耗
警甲往剿擊下男女肉票 自衛團員奮鬥傷亡各一

【新民】縣屬第六區前二台子村管內。田家窩堡屯。於本月十六日午前四時許。該屯突來騎匪十餘名。匪首東洋。該屯當報本管警察官吏派出所。所長據報。召集自衛團員。以迅雷不及掩耳之對策。痛剿不息。當時扣下肉票三名。男二女一。警甲等奮不顧身。自衛團員呂運昌陣亡外。負傷一名。匪勢不支。隨向西南方逃亡。刻下警局日系巡官大納。帶警甲晝夜尾追。萬惡小醜。定難脫逃警網云。

友邦承認紀念日
高搭彩坊滿日國旗飄揚 宣傳講演撒佈標語傳單

【赤峰】本縣關於本年九月十五日。爲日本帝國承認我滿洲國五週年紀念日。於是日舉行慶祝式典。在縣城通衢重要地點。高搭五彩布置牌樓。滿城街巷。懸揚日滿國旗。莊嚴街市。特派宣傳講演班。印製宣傳標語。以及宣傳單。分佈張貼。以期與民衆徹底明瞭友邦日本援助之義務。須飲水思原。須禮感謝友邦之大德。井一心。使民衆仰体詔書。與友邦一德一心。以奠定兩國之基礎。以期共 存共榮。確保東亞 永久之和平。而謀人類之福祉云。

秋雨宜時 白菜旺盛

【朝陽】一般農民。爲期備冬季佐食之菜。向於立秋前後。栽種白菜。是以閒步郊野。一望青碧無際。皆是此種白菜也。於霜降節後收獲。用沸水漬於甕中。經過月餘。即可食矣。查本年各農圃中所植白菜。頗爲暢茂。惟正在需水澆灌之期。忽於日昨降雨。直到午後三時。方始天晴。白菜因得秋雨滋潤。更加旺盛。是以本年種菜者。收穫可期。一般種園子之農民。莫不喜形於色云。

兩紀念式 一同舉行

【析木城】滿洲帝國協和會海城縣第二區支部。玆以九一五爲友邦承認紀念日。九一八爲滿洲事變紀念日。爲期一般民衆澈底了解。以表示慶祝起見。於 九月十六日午前 八點。在村公所院內。由在析各界首領。並會員百餘名參列之下。如儀舉行。頗稱隆重云。

區法院成立 建築新廳舍

【朝陽】本邑司法率令改革。將舊有承審處取消。改組區法院檢廳。業經通告各機關成立。現在甫經創辦。一切均由鈴木氏負責指導。業經購妥基地。建築新廳舍。地址在康德門外稅捐局廳舍左鄰。大約在十月中旬前後。新廳舍便可告成。現正晝夜赶建中。將來新廳舍成立。便行遷入辦公。一般民衆訴訟事件。俱可收受辦理。與原先承審處事務相同云。

組織國都見學團 首途進京

【法庫】縣公署奉省令。各縣派員參加國都建設典禮。並參觀國都。該署奉令後。即組織見學團。於前日首途赴京。團長法庫縣城街公所街長單振。副團長大什字街校長崔秉書。團員東拉馬河子村長劉善。陳文蔚。張泰華。黎仁甫。呼文科。吳慶仁。王景武。並有校長張爾儒。方殿廷。邱占元。李惠卿。趙永和。王蕙堂。其他尚有士紳李隆庭。趙佐臣。馬翔九。王占元。張廷魁等。此次見學歸來。將來地方當受益也云。

考送警官 入學深造

【法庫】縣公署奉省轉中央警官練習所令。令考送學員入學。該署當即通令所屬。凡願入學者。來縣與試。十六日正午十二時。假辦公室。施行考試。由警務股長試驗。計與試者。警長十餘名。巡官二名。試驗合格者。即准入學云。

秋季清潔衛生

【赤峰】本縣警務局衛生股。關於秋季清潔。於本年九月十三日。由各該管警察署。督飭保甲職員。告知該管各住戶。實行家屋內外之清潔并掃除。至二十一二兩日間。實施檢查云。

不良嗜好 嚴令取締

【拉法新站】吉林鐵路局警務段駐新站分段。爲使鐵路人員精神向上。凡在路線服務者不准吸食鴉片及海洛英等不良嗜好。並規定沒有公事。不許步入小賣所。除通令各段外。特派專員。至各小賣所。認眞檢查。邇來各鴉片。所多不見鐵路人員出入矣云。

城西兩級學校 新任校長視事

【平泉】城西兩級學校校長張一清。因有他就。業已辭職。遺席又由縣調委八里罕兩級學校々長曹卓吾接充。現已到任視事。想曹君執務教育多年。此次轉任原職。對於教育施設。學務之整頓。定可有一番興革之進行云。

中秋佳節 鮮菓價廉

【承德】月朗風清。桐實桂馥。瞥眼光陰。又屆中秋佳節。俗於是節。家家購買水果月餅。以養供月。又値今歲縣境之各處果樹。大有收成。以故一般賣水果者。肩挑驢馱。絡繹不絕。而價値尤爲便宜。其各種果物。如沙果聞香果熱梨白梨白桃等類。每斤平均。不過三五分而已。因此一般購買者。異常踴躍。大有豐年之氣象云。

縣長倦勤 參事官代理

【東豐】縣長陳亞新。治東年餘。百政維新。頃聞倦勤。由省憲依願免官。商農大失所望。挽留乏術。由各界設宴餞行。留影紀念。在縣長未到任前。一切政務。均由參事官楠美省吾完全代理。業於九月十四日午前十時。在縣公署內。舉行新舊任縣長交代各項手續云。

秋季清潔檢查 成績良好

【樺甸】城內警察署長舒魁祥。與各關係主任。爲注重衛生。實行清潔起見。先期分散傳單。張貼標語。使一般商農咸知注意。各商民均各掃門前穢物。院內街前。非常潔淨。至期檢查。頗收良好成績云。

新委警長 到差視事

【析木城】警察官吏派出所。警長李學純。轉勤多日。遺缺未便久懸。由縣特任周作霖接充。刻已到差視事。查周警長。品學兼優。對於警政設施定有一番供獻云。

考試僱員 錄取五名

【孫家台】開原稅捐局。此次所招考之臨時僱員。入試者四十名。試驗已經計閱完畢。僅以資格優良者。錄取五名。業已榜示公佈。計李春久。鄒子琴。郭振江。優秉儒。蘇華山。以上五名。刻已到稅局。聽候委派云。

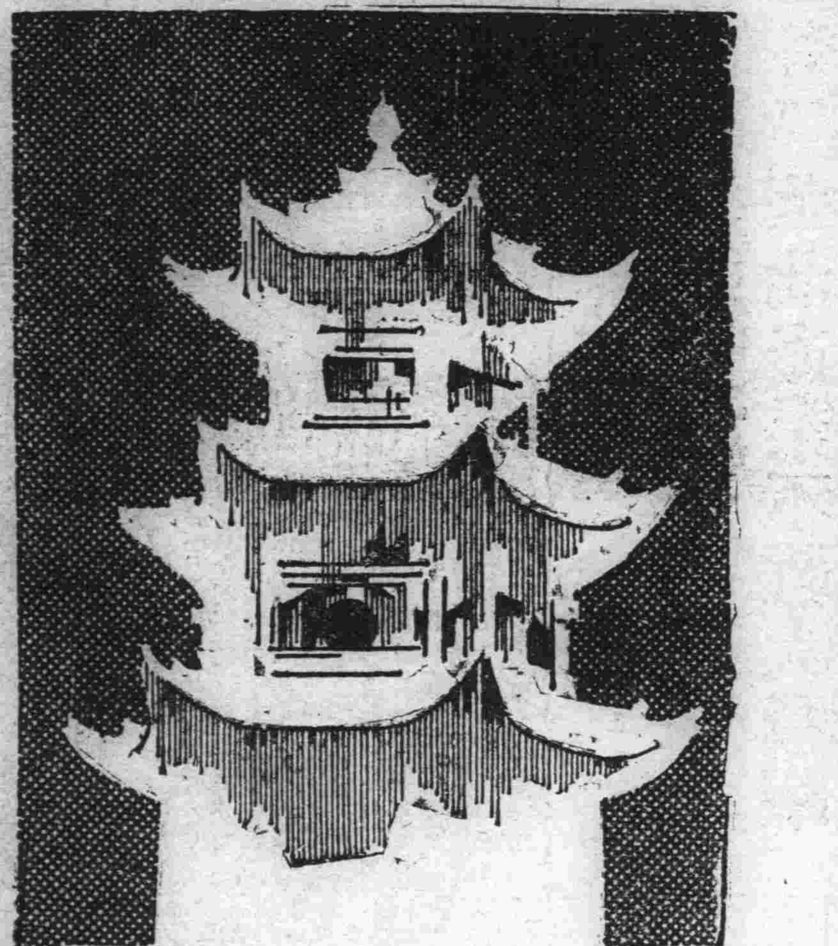

他藥所難追隨

權威之日露丸

軍隊秘藥

痢疾（紅白痢疾）肚疼、癆病、胃腸、胸腹痛、霍亂、食欲不進、停食、溜飲、癱痞、痰嗽、惡心、蟲蝕、牙痛、嘔吐、中暑中寒、停水及預防一切瘟病（子午痧、絞腸痧）等症神效

本劑日露丸、乃當日俄戰事際、日軍司令部、因軍旅之需、特製此藥、名曰日露丸、將卒皆携帶此藥、以備不測、每飲食後必服一粒、効力顯著、惟此藥限于非軍人不得購買、及日凱旋後、雖將餘藥出售、滿中日中各界人士仍以不能多得爲憾、本軍醫有鑑於此、特向軍醫大家、求得方劑、並蒙關東廳許可、更向日藥局請用上等藥料、製得此藥、更名曰日露丸、倘希諸君一試、請認（明正）品爲記是荷

小心倣假賣藥

出售於有名藥舖

日本政府登標（第一四一八二三號）

滿洲政府登標（第一四二六三八號）

第一三九一四號

定價

四五〇粒	金二圓
二〇〇粒	金一圓
一〇〇粒	金五十五錢
五〇粒	金三十錢

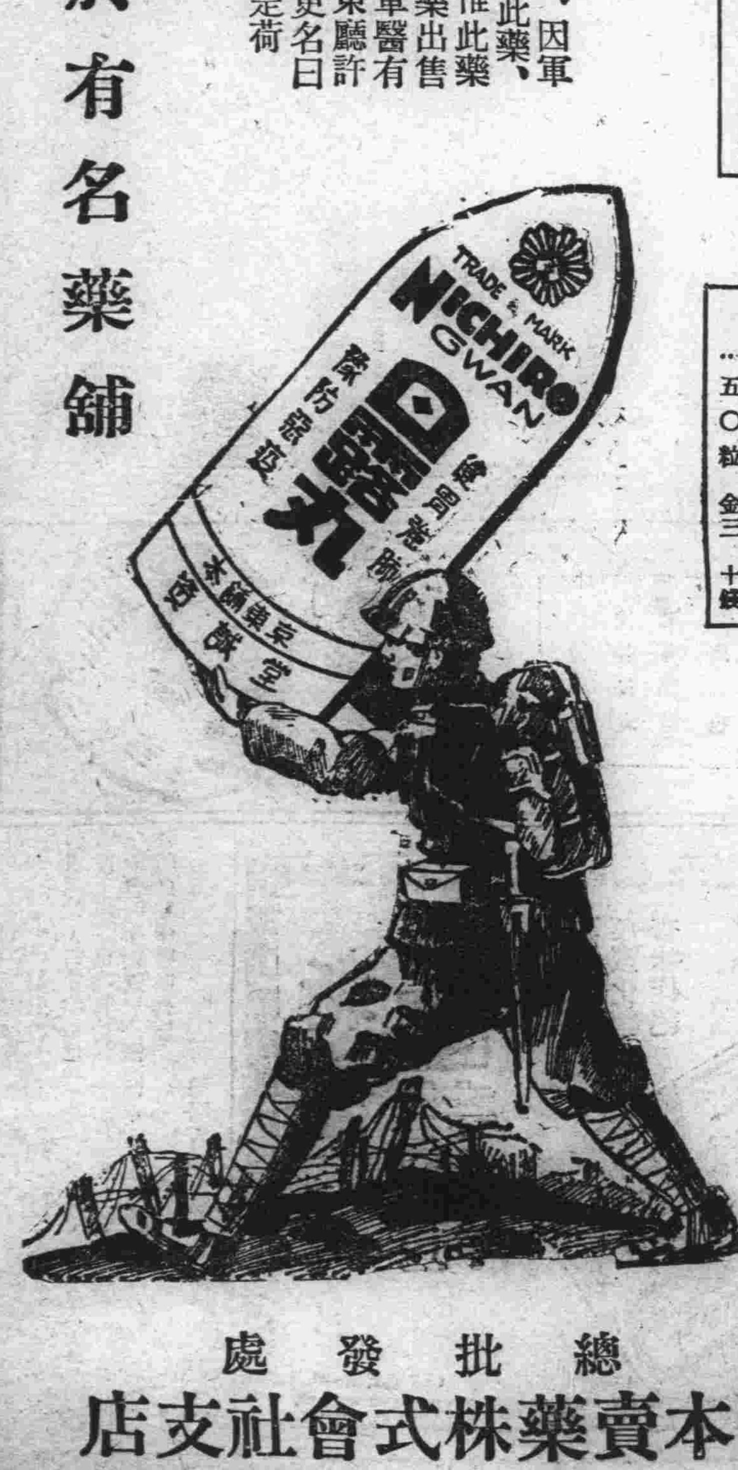

總批發處

日本賣藥株式會社支店

舞光聲香色

是現代的：新五慾

「色」是如何地迷惑了的字眼、艷麗的休色的美、是希求戀愛的法寶哪、不是也會有過擲果盈車的故事、

孔雀有着金光四射的美麗的羽毛、雉也具有同樣的裝飾、錦雞生就悅目的頭冠、極樂鳥具有雅潔可愛的茶白色的外衣、蝴蝶的翅膀的美麗、足以引誘美人的羽扇了、色是達成性慾本能活動爲目的的東西哪、魚類在產卵期內、雄魚的休色更會變得特別鮮明、學者稱爲了「婚禮衣裝」的呢、

「香」是刺激性的引誘了、香可以報告其本身的所在、且可以使異性嗅到了而成熟其生殖細胞、達成生殖的目的、

牝犬的膣部、麝香鹿的生殖器邊、燈蛾的脚上、都是發射了香氣而完成其目的的、蠶蛾的尾端的兩側、更生有香腺而專司散發香氣的責職了呢！

「聲」是聲樂、優美的聲樂是會創造了琴挑而私奔的故事哪、這可貴的聲樂！雲雀與黃鶯是發出清脆的聲音而譜着優雅的曲調、蛙聲咯々、蟋蟀唧々、金鐘兒、聒聒兒、知了、螽斯等的咀咀喳喳、其目的非無是引誘異性以求戀愛吧了、

「光」是光彩、藉着發光体的光彩以達成其生殖的目的的動物、海裏是非常多的、陸上是比較的少了、普通一點是秋夏之間可以看到的螢虫了、光自有其光彩的誘惑力呀！

「舞」是動物的美姿、以嬌媚的舞姿與健康的動力以獲取戀愛而達目的的、是主要的主要的手段呀！七面鳥戟歌的誇耀在雌者面前、孔雀、鳳鳥之類都是舞動了華麗的、毛羽以博雌性的歡樂的、最奇怪的是小屋鳥了、雄者竟上在巢箕築一座漂亮的舞場、更造一小房、然發出各種幽雅的鳴聲以喚雌者、雌者也一定會尋聲而至的、於是雄者就跳踊於場中、出入於小屋、做出種種嬌媚的手段、等雌者衝動達於極點時、就滿足了交尾的慾望的、

聰明的人類哪、放在我們眼的是雜列不盡的戀愛的手段、全在善於應用吧了、失戀是什麼呢？（舍沙）

怎樣的去愛護你的小寶寶 二

供獻給：年輕的母親們

素貞

青年的母親們、當我們第一次作母親的時候、和新舊結婚的滋味的時候一樣、是多麼一件神秘而富於詩意的事情呀、我現在已經是第二次作母親了、做母親、真的、有時會感覺到不勝其煩、但卻有趣、如果是處理得妥貼的話、這裏我很願把我所經歷的、公開說出來、給姊妹們作一個參考、

由處女轉變到少婦、由少婦轉變到做母親、這種轉變、無論如何、在我們人生上是一個極深刻的記號、這是一個重要的記號呀、我們應得去善爲處理這種轉變、

如果是在醫院的話、經過幾個鐘頭有規則的間歇的「陣痛」、在醫生護士們監護之下、經過短時間的幾至昏迷的劇痛、小寶寶是出來了、那時間、雖然耳邊已經聽得到呱々的美妙的哭聲、但那時等一件重要的事、却不是去欣賞那美妙的哭聲、也不是去欣賞新生的委態、更不是要去鑑別那新生的小生命是男、是女、醫生們最重要的囑咐、是扶到房子裏去安息、小寶寶的清潔事項、他們或她們是全權辦理了、這是必要的、因爲這時候已經就了、「母親」的「職」、在「開始辦公之前」、怎可以不先去安頓精神呢、一覺醒來、一切都確切地明白了、小寶寶也許就在跟前、也許正在說着成人們聽不懂的話——嬰孩的啼哭、其作用於等說話、是在感覺到不舒服的時候對成人們的一種要求——那時的感想一定是愉快的、心裏有一種說不出的快意、然而、母親的工作就得開始了、

產後最要緊的是休息、要躺在床上休息、休息的時間至少要十日乃至兩星期、在產後一個月內、劇烈的動作應該要避免、這不但是生理上的規限、而且和將來的健康是最有關係的、不要以爲現在是身体强壯、可以受得住、年輕的人、血氣正當健旺的時候、「受得住」有什麼稀罕呀、然我們應得要顧慮到中年以後的情形、而產後的失調、對於中年以後的健康、是有極嚴重的影響的、

在這裏并不準備詳細說明產後應該怎樣的調護的方法、因爲醫生們一定會負責解釋的、這裏希望把新生後的小寶寶的處理方法貢獻一點作參攷的意見、

許多醫學和心理學者都這樣的承認、在開首的七年是人生健康和行爲上最重要的關頭、而開首的十二個月是七年間最重要緊的時間、這是對的、并且、我以爲、開首第一個月更應該把牠特別看重、所以母親們對於小寶寶的愛護、不能僅止於鍾愛、所謂愛護、是要從身体的健康和心理上的發育同時兼顧的、

母親的乳、是嬰孩最好的食料、還不特因爲母親們本來就有供給優良的機能、而且、嬰孩的消化、舒適、獲得滿意之良好的結果、除了母乳的供給之外、再沒有其他更好的東西了、從前當有的人家、有一種絕大錯誤的觀念、以爲哺乳之後、就一定會易於衰老了、這觀念到現在、也許還會存在的、所以有許多人會僱一個乳娘去飼養她的小寶寶、然而這是極端錯誤的、因爲科學已經給我們很確切的證明、女人們的易於衰老、是營養和衛生的關係、哺乳并不會影響那嬌嫩而美滿的青春、不要以爲嬰孩是從你身体之內吸吮了最可貴的營養品、要知道這些營養品是專爲嬰孩而設的、乳汁的供給越多、越是証明你在健康上的進步、而且、嬰孩出世之後、他的腸胃是逐漸進化的、消化力也隨着年齡而加强、而母親的乳汁、濃度的正和嬰孩的消化力成正比例、我們只要稍爲留意就可以知道、最新的乳汁、簡直是淡而無味的黃色液体、而過了若干個月之後、却變成濃厚的白漿液了、

自然、有時就是母乳、也許需要調節的每一個乳嬰孩都是獨特的、但就一般的經驗來說、嬰孩吸吮母乳、無論在質量各方面、都很少有不對的地方、過量的飼養或飼養不足有時或許是常有的事、但還並不難補救、只要略而伸縮飼養時間、減少母親的飲水量、增加母親的運動、在乳前先給嬰孩小量的水、過量的飼養、就可以矯正了、如果是乳量不足的話、儘可以用熱水或冷水去刺激乳頭（在哺乳前）、或臨時用小量近於人乳的奶粉、於哺乳後繼續哺飼、以爲補充、也是一法、（不過母乳一充足的時候、還補充就并非必要、）

小寶寶的衣服是值得研究的、據生理學家說、皮膚和排泄及消化兩系統都有關係、一般人以爲用毛質的（羊毛的）小衫做小寶寶的內衣是最好的、其實這是很大的錯誤、內衣最好是絲質的、然後再加外面穿上毛質的、上其他布質或棉質的衣服、毛質的衣服最容易刺戟柔嫩的皮膚、所以用絲質的內衣比較好、衣服的質料越輕越好、太重的衣服、不但會使嬰孩睡眠難看、而且小身体怎能負担這樣的重量呢？如果一定要他負担其所不能的、那簡直是摧殘他的發育了、最好是只穿三層、（自然、在熱天的時候更要少一點、）衣服的長度要達到嬰孩的脚跟、切勿用寬緊帶一類的東西、因爲這會妨礙他的動作、而且妨礙血液的流通、在起初幾個星期、或許需要用一根束腰帶、但只可用普通的繃帶不要用佛蘭絨的、而且切勿束得太緊、到了不需用的時候、立刻應該解除了、（這裏還有要注意的、這帶應該束在腰部、目的是保護肚臍、切勿束上胸部、以免妨礙呼吸、）毛質的長襪子在寒天裏是必要的、天氣太冷的時候、加上一件斗蓬是一個極妥當的措置、

做母親的需要運動、小寶寶自已也一樣的需要運動的、他在洗澡的時候、小手小足、不是好像毫無目的地舞動嗎、是的、這樣的舞動或許是眞是毫無目的的、但這正是他的運動、所以最好預備一個溫暖的房子、溫度大概在華氏七十度至七十五度之間、每天洗澡的前後、讓他有多一點運動的機會、最好在洗澡之後、身体擦乾了、就讓他躺在一條乾潔的大毛巾上（揩過身的毛巾是濕的、不可用、）讓他自已去舞動幾分鐘、但記着、房子一定要溫暖的、如果在冬天、那更要小心、因爲如果偶一不愼而致受了寒、那却不是玩的、這辦法可以繼續到第六個月、第六個月之後、就可以讓他在乾潔的地板上爬行了、（未完）

美的永久性

天天看美人、美人也就不美、日日聞香草、香草也就不香、一切藝術品的控制力量、也同樣的難逃時間的支配、換句話說、過份的暴露了生命的美善、也就顯出了生命的醜惡、聚萬千的佳麗、該使你享受無邊的溫柔、但日日沉溺於脂粉叢中、你底愛美的興味敢說能永恒不移麼？即令你不會從當前的色相、慢慢發覺到她底醜惡之點、而厭倦的作祟、也要使你漸漸發生勤搖的心情的、這就好像平日吃膩了山珍海錯、一時會想弄點素菜來換換口味一樣、我們看聊齋誌異的「恒娘」那篇、它尖刻的諷刺人情之喜新厭舊、便是活鮮鮮的一張寫照！如此說來、美難道就失去了它的永久性了嗎？是又不然！但你却要會保存美、會支配美、不讓她全裸的暴露、不讓她整個的呈現、也就是說：你須懂得隱藏方法、這並非即消滅美的本体、而是一種靈活的機變！比如說、美人若時時祗留下驚鴻一瞥、這美麗的影子、保留在見者的印象裏、恐怕是永遠不會磨滅的、香草亦然、你如果不呼吸太多、也就不會發生嗅覺上的反效用了、

我們再來談談人事：「大智若愚」和「功成而退」、這種以隱藏爲保全盛譽的辦法、較之一味的誇張與暴露、在禍福上也是有極大分野的、名士名將之一進一退間、能取得世人的永久崇拜、其與美人之驚鴻一瞥、而長聚着戀愛者的心、這兩種意義可說並沒有什麼區別、所以、我覺得：美的永久性、是暴露而隱藏、隱藏而暴露、怎樣所處置合宜、那就要看各者的如何運用了。

太陽系（續）

拾葉

（一）水星爲距太陽最近之一個行星、它的直徑約三千哩與太陽平均距離、約爲三六、〇〇〇、〇〇〇哩、它在軌道上運行的速度、每秒鐘、近日點約三十五哩、遠日點約二十三哩、自轉約需二十四小時、繞日公轉約爲八十八日則爲一年、由此可知水星的一日夜和地球上的一日夜相等、而一年則等於地球的一年的四分之一弱、它在九大行星中屬最小者、並且因爲距太陽又近、所以不易觀測、僅能於日間將太陽光線隔斷而觀察之、或黃昏時就西方觀察亦可、運則不能見、因爲它的形体甚小、所以重力的作用也小、故不能防止空氣的逸散、因此或許完全無空氣存在、即使有之、想其量亦必極少、水星向太陽處常受日光、它所受的光度、比較地球上所受的約强七倍、因無氣層調節它的氣候、所以即在溫度最低時、亦在沸點以上、反之、背日光的半面溫度極低、一切的物体均行凍結、由日中既無氣、流以緩和它的炎熱背日光的半面亦無氣流以調和它的嚴寒、根據此種情形生物當然不能存在、

（二）金星爲距太陽最近之第二個行星、它的大小密度以及構造、頗和地球相似、直徑約七千七百哩、與太陽平均距離爲六七、二〇〇、〇〇〇哩、運行的速度每秒鐘約二十二哩、自轉一周約需二十三小時一刻、繞日公轉一周、約需二百二十五日、所以金星的日夜和地球大略相同、金星比較其它行星、有極强的光、可由精密的觀察、得見其表面有顯著的斑紋、邊緣的光、比較中央爲强、而光之最强部分、則爲光端、一般天文家指此爲冰山、其比邊緣光弱而近於明暗分界處、時現黑暗陰影、則以爲大陸或海洋、空氣的密度、大於地球上的空氣一倍至二倍、金星在地球軌道之內距地球最近、每三年與地球接近一次、吾人可於清晨或黃昏見之、

（三）吾人所居的地球、即太陽系之第三行星、它的直徑爲七千九百二十哩、假使在太陽的直徑上排列地球、當有一百餘個、以其休積的比較、不過太陽的一百三十萬分之一、地球的自轉一周需二十四小時、爲一日、可以區別晝夜、繞太陽公轉一周爲一年、需三百六十五日五小時四十八秒、地球的軌道爲橢圓形、故距日有遠有近、在每年的一月一日、距離太陽最近、謂之近日點、七月二日距離太陽最遠、爲遠日點、地球沿着軌道自西向東運行、地球自轉的速度、因爲地球的表面的局部有所不同、速度最大者、即是距離地軸最遠之點、也就是赤道、每一秒鐘可移動四百六十四公尺、漸至兩極則漸減、至已達於兩極時、幾等於無、地球因爲公轉時、與太陽的平均距離不同、而分有四季、地球表面與太陽接近的部位、各個不同、由是將地球分成寒熱溫三種地帶、在此三種地帶中又分南寒帶、北寒帶、南溫帶、北溫帶、而熱帶正沿赤道在地球之中部、所以將地球分作五帶、

（四）火星爲太陽系第四行星、它的直徑約四千二百哩、平均距太陽約一四一、五〇〇、〇〇〇哩、公轉繞太陽一周、需六百八十七日、自轉一周需二十四小時又半、在軌道上的平均度、約每秒五十五哩、火星的軌道、在土球軌道的圈外、所以在地球的表面上去觀測、很容易看見此星全体、火星上是否有生物、尚不敢斷言、假使太陽系的諸行星皆由金屬星冷凝而成、則愈小者愈結愈快、所以進化愈早、其表面的凝結當早於地球幾百萬年以上、所以火星上不有生物則已、有則當早於地球上、根據此點更可知火星上的生物比較地球上的人類更趨於智慧也、世界上各地球無線電台、常接受一種不能解的信號、此種現象、自無線電發明以來、向以爲謎、就其原因言、以空中電氣之說解釋之、雖甚妥切、但是無線電的發明家、馬可尼氏確信、爲自火星上人類發來的無線電信、因爲欲得其確實的証鑑、於是乃架一快艇自英國出發、南極圈附近選擇觀察火星最適當的地點、他的快艇曾感受一種可與大陸信號相當無線電信、此種電信即認作自火星傳來的、然而亦有天文家謂火星的大氣中並不見有水氣、又因火星上的大氣甚稀少、距太陽又甚遠、所以它上面的溫度恐太低、水恐不易存在、在一九二四年八月爲火星與地球接近的時候、此後再接近當在一九七一年、那時才便於觀察、火星上的一切大概情形、一般天文家對於火星上有生物顯具懷疑、殊不知生物自有其適應環境的特殊能力、如地球上最早的溫度、屬半熱帶性殆幾百萬年、因此動植物則不能再稍受微衰、然時至今日南北兩冰極的動植物已甚多、此種則可佐証火星雖冷、果其爲時甚久、則生物何獨不能逐漸適應以自存、所以說火星上有高等生物、並非不可能也、

人造人之屋外進出

美國某銀行曾用過人造人司管昇降機、成績斐然、於是其他公司亦漸漸試用起來了、圖中的人造人名麥克、重二百五十磅、高七尺五寸、通有電流、電閘一開、行動便很自由了、現在正和兩個登摩女子在海濱上戲玩着呢！

異地風光

疊番的遊記（續）

從卓尼經過茂耳橋候、匍伏地下、給男子蹬着上馬、到了卜魚、這是土司駐地、我們切莫批評他們文化落後、看須代她們呼屈的、番民無論土司是他們的治者、得自已的主人來呼喊、永還不肯放的、他們的腦海中、祇曉得土、番地沒旅館、每天到晚、須到巍巍的洋房、成群的鹿鶴的園林、幾乎懷疑到了世外桃源、

番民向分生熟二種、生番仍過着他們原始時代的生活、天天荷着長鎗、騎着馬、去游獵、假如遊人沒有嚮導伴着、是過着他們原始時代的生活、逢有代作鹵莽地撞倒了他們、熟番多半講漢語、生活習慣、均沒十分區別、家庭的制度、男子祇管游獵、女人自種地、煮飯、料理家務、外、還須在男人出去狩獵的時々的狗、他們的狗是一種特殊

大坑、不分男女老幼、都在上面、一家一個家中少女陪着客人、雖調笑戲謔、就是幾陣騷臭、使不慣牛羊生活之人、要來一個大嘔、大謔、毫不顧忌、但是一件難受的面前、必須喝了幾口、表示來明起身、一大碗冷水、放在你來清白、這叫做「明心水」、還裏的特別警察、是褒服服

人特別地重視牠、假如你備着、的確可以勝過幾個壯漢、番羊群照管門戶、一條狗能耐肯放的、牠們的責任、是看守手鎗等物、鹵莽的將牠一幹、狗命官司、就得够上麻煩、陪番人就不和你講新刑律、這件生女人即使鑽入人家、牠亦佳講客氣、對男人就不然了、所以番子都帶有一條馬鞭、遇端繫有一條長繩、碰到狗的時候、能够把鞭子一抖、將狗遠々地摔去、倒也算一種絕技啊、

種類、又大又猛、生人入境、萬不能離開嚮導、假如獨自上着人家的門戶徘徊着、不幸碰到那位不通語的仁兄、恐怕遂有性命之虞、牠的身材高大、非一上來就照顧着人的咽喉、永還不肯放的、

有幾種風俗、好像類乎西藏、像火葬鳥葬等類、鳥葬實在太慘酷了、屍身經過一個時期、假如沒有鳥來吃、就是這死者生前、罪孽滔天、那末全家哭泣、要求喇嘛虔誠誦經、用刀將屍身剁碎、以便鳥類啄取、

番民生活簡單、天天吃的青稞麵、牛羊肉酥油茶是很名貴的東西了、穿的衣服、大槪是土織的褐褐、係一種羊毛織成雨水不透、最上的每疋百餘元、普通都穿沒面的羊皮襖、顏色普通是紅黃紫三種、紅裳黃帽、加以油膩髒得斑斑有紋、勝過美術家所製圖案畫、男女均穿長袍、講究的、邊沿也用綿緞、有身份的人、雖天氣和暖、皮袍是不可不穿、寧可將兩臂都裸在外面、還有一條汗巾緊緊在束着、脚上大槪都穿着靴、男的大率的皮靴、一把短刀、一個也式樣玲瓏、是男子身上必佩的有重數斤的、女的皮帶布靴、倒也式樣玲瓏、女人均垂着髮辮、分三東西、大率處女的髮、祇梳着護身佛、是男子身上必佩的、婦人則編而成辮、下端都飾着銀環、以大爲貴、所以有重到幾十兩的、拖着並不以爲累、番地的女人、大都具有健康的美態、碧綠無垠地草地上、散着一群群黑白的羔羊、她們挺着身子、手上握着一條長鞭亭亭玉立看來着實有些風態、尤其是一口潔白的牙齒、很覺動人、因爲她們平時不吃糖類、并且時常嚼着樹脂一類的東西、摩登太々小姐們、很可以摹仿摹仿、也可以省上一點貴重的牙膏費了、

掩飾與虛偽

世界只有兩種人是純真的

人們誰都不願暴露自己的缺陷、而誰都有他不可遏止的缺陷、出現、那麼、一方面爲了不使別人發覺、另一方面爲了把自已的缺陷隱沒得乾乾淨淨、掩飾這層工作便每個人都自然而然的學會了、

掩飾的極端是虛偽、所以極虛偽的人、同時也是極會掩飾的人、不過虛偽在掩飾之外還含有發滑的成分、譬如一個麻面的女人、她可以用濃粉胭脂掩飾這缺陷、並且在掩飾之後她更可以裝出極嬌媚、極喜悅的姿態、以博得人們的稱贊、這便是虛偽、但是我們想她爲什麼要這樣呢？無疑的她若露着本來的面目、不但得不到人們的稱贊、還要被人所嘲笑、因而在現社會裏、虛偽倒是尋常的事、而不虛偽反成了例外、

世界上只有兩種人是不會掩飾和虛偽的、一種是年幼的小孩、一種是神經單純的人、前者因爲正在美麗的樂園裏、不受世俗所沾染、所以也用不着掩飾和虛偽、在痛苦的時候他儘可以哭個痛快、在快樂的時候他儘可以樂個痛快、他不會說謊、不會揑造、完全是天眞的、坦白的、後者是因爲先天不足的關係、對於自已的行動尚且不能顧及、那有力量來掩飾和虛偽呢？一般人所謂傻子就是因爲他不會這些的緣故、

你若想作一個有聲有色的人、對於這兩種工作非仔細學習不可、

「我相信你在海關服務了沒有多久、先生是嗎？」

各埠藥房均有經售

華氏下奶藥

乳來精

生乳功效準確 缺乳請速購服

每瓶一元 外埠加郵一角

奉天小南門內大街 薩華大藥房發行

電話(四)三九一三

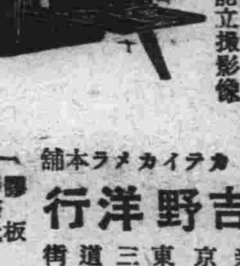

不用暗室

諸君：您欲買一架堅美的照像機嗎？カテイカメラ特賣宣傳大會！破額大賤賣、眞是空前未有的良機會！天氣日漸冷爽、在公餘的時候您有這種有幸趣的照像機嗎？現在做號不顧血本大賤賣請快來買吧！

堅美的照像機、不用暗室手續被捷、就是幼稚的小學生亦能立攝影像

各照像機附屬品在定價內

二寸版照像機圓形三元三毛
三寸版同 形四元八毛
三寸版照像機方形五元八毛
四寸版同 方形八元五毛
郵費每架三角五（村來郵票即可 但須先付）

附屬品

膠板一打 印畫紙一打 現像藥一瓶 定像藥一瓶 現像皿二個 洗像筷一個 格袋三枚 合說明書一枚

本舖カメラテイカ

吉野洋行

新京東三道街

振替奉天一八二一番

嗚謝价紹良藥

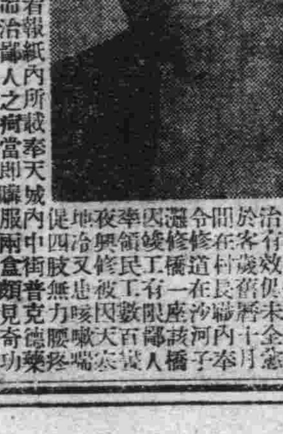

敬啓者鄙人自幼年間因完婚過早之故在中年虧損精液缺乏精神恍惚腦力傷失於近年來發現面黃肌瘦夜出盜汗遺精腿痛日覺衰頹鄙人看報紙內所載奉天城內中街普克德藥房所製精血素藥片當即購服兩盒後連服數盒週身之症盡行全愈此藥可稱濟世之良藥也鄙人無恩可達謹具价紹書登報以表謝忱凡我同胞有患此症者請購服之方知言之不謬耳

瀋陽縣第一區裕仁村村長王佐臣啓 七月一日

治於奉天城內中街普克德藥房所製精血素藥片、因精血虧損者見效如神、治腎虧遺精滑精、腰疼腿痛、肢体無力、臍下冷痛、咳嗽吐痰、身体瘦弱、修養精神

精血素價目 大盒內裝六瓶國幣五元 小盒內裝一瓶二元七角五分

總發行所 奉天中街 普克德藥業商行

【各埠藥房均有代售】

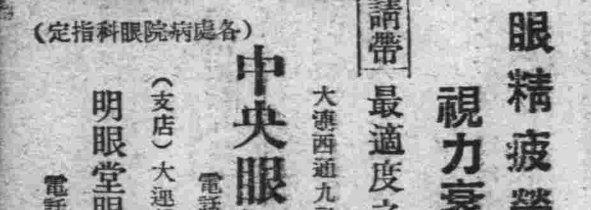

眼精疲勞 視力衰弱者

請帶最適度之眼鏡

中央眼鏡公司 大連西通九三番 電話二、五九八七

（支店）大連磐城町六二番 明眼堂眼鏡店 電話二、一八二一

（各處病院眼科指定）

藝苑

隨筆　小考據

潤生

今祭祀所用之紙錢、不知自何時、前閱宋長白「柳亭詩話」紙話條云：

唐王璵傳：「漢有瘞錢、後里俗稍以紙寓錢、璵因於祭祀用之」「法苑珠林」講起於殷長史、其說未詳、王叡詩：「紙錢灰出木棉花」徐凝詩：「無人送與紙錢來」李山甫詩：「可要行人贈紙錢」則相沿久矣」

今案：漢以「瘞錢」事鬼、史跡彰彰可考、漢書云：「會有盜發孝文園瘞錢」足見西漢初已有「瘞錢」之俗、惟魏晉時所瘞者爲實錢、不能焚化、故唯與死者同埋、紙錢之興、殆導源於此、「至法苑珠林」謂始於殷長史、宋人戴埴「鼠璞」亦主此說、不知何據？若據唐書王璵傳所載、是紙錢作祭祀之用、實自王璵始、

題畫詩摭譚

葉鑠

冷紅生以譯小說著名、嘗見所繪山水、亦頗不惡、長處詩鈔、有題畫云：「一亭高立俯群山、路轉蒼巖待幾灣？消曉玉窗掃紅葉、偶吹餘片落人間」或曰：「小說家詩、率多清婉縣麗、如李涵秋題蝶詩云：「根觸閒懷易惘然！紅情綠意落誰邊？春風草草都如夢、此卷飛到百年」讀之、亦足使人盪氣廻腸」

余嘗謂畫家之詩、專寫性靈、用情之深、有獨到處、如樹人先生專愛集截：若文衆繪廿四日花信、繪就却題云：「滿眼芳菲客思賒、未應開了好韶華、便憑京兆修眉筆、爲寫春風廿四花」、「紛紛紅紫已成塵、連理同心証夙因、不負愛花卿意美、花魂不寫寫花神」、假修眉筆、描及弟花、韻事韻人、得未曾有！

「西風無地著蘭根、未讀黃書已斷魂！暮雨瀟々夢何處？江南紅葉一孤村」、此汪先生爲小隱題讀書圖絕句也、味其詞旨、當係舊作、拙姑蘇志、鄭所南卓行傳：「鄭翁精墨蘭、自更祚後、爲蘭不書土根、無所憑藉、或問其故？則云：地爲番人攫去、汝不知耶？」詩中「西風無地著蘭根、」之句、似用此典、

吾人讀書、猷居都市、毋學卜室鄉間、誠以鄉間有左挹浮邱、右拍洪崖、不可思議之樂耳、恕齋主人題東史丹羽山館圖詩、用拗体法、極能道出此意、詩曰：「石門郭子讀書處、放眼景物爭雄奇、一水還環作襟帶、諸峰羅列如屏幄、遭亂十年不歸去、披圖萬象恍見之、丹邱異日可高臥、看取海內平定時！」

蔡有守題黃葉樓圖寄劉三云：「江南一別劇難忘、容易西風葉漸黃、縱抱孤花慶幽況、却緣落木惜餘芳、空山物往詩猶健、秋士沉吟意已蒼、念汝樓居蕭瑟甚、寒林戟影絕斜陽」五十六字、一氣呵成、晉節蒼凉、亦復可誦、

天罡侍者陳剛叔嘗寫紅梅小幅、題云：「風雪梅花寫一枝、墨痕淺淡瘦逾詩、強翻豔麗無顏色、乞取娟々唇上脂！」自識云：「冬心嘗以玉樓中人、口脂畫紅梅小幅、一時傳爲藝林佳話、余寫紅梅、亦乞得侍兒娟々唇上脂、倜中點史、偏不讓金二十六郎一人專美於前也、老剛狂哉！」事載名人軼史、

「收拾禪心侍鏡臺、沾泥殘絮有沉哀、湘弦洒遍胭脂淚、香火重生刦後灰、」此蘇曼殊爲調箏人繪像所題絕句也、注云：「嘗作風絮美人圖寄晦公、公寄余詩、有向人風絮有沉哀句」、頃讀秦葭樓集、得窺此詩全豹、覺出聯亦不弱、詩曰：「東海遺書久未裁、殷勤緘札幾回開、二年爲別兼春暮、一紙將愁與畫來、入世蛾眉宜衆妬、向人風絮有沉哀！憐君未解幽憂疾、詎爲調箏又怨猜？」

遊踪憶語

文玉

在我們故鄉民間、若見到螞蟻搬場、大家便都本能地預知將發大水、這雖不是完全根據於科學上的一種常識、而事實與經驗告訴我們、好像的確有一些象徵似的、我曾於民十五年居留福州時、在七月初九那一次的海嘯、親眼証驗到我故鄉這一種不全根據於科學的常識：

很分明地記得在那次海嘯的前幾日、發現許多黃螞蟻爬上了我的牀鋪、我住的房間、本來面臨天井、天井中有座花台、花台上有株夫榕樹、這間房雖不過一丈來大、平日却還乾燥、牆上雖常常有壁虎在遊行、可不曾見過這麼多的螞蟻、爲圖清潔及不受螞蟻的侵略計、弄了些石灰粉洒向床脚四周、誰知仍不能夠拒絕牠們的進佔、於是重覓有效辦法、買了四隻瓦鉢、注入石灰水、將床脚浸在裏面、果然螞蟻不再來了、也就在這日下午起了風、愈刮愈大、雜以傾盆大雨、入晚後更其兇狂、直吹得房屋動搖、瓦片亂飛、嘩喇喇一聲、院中榕樹折了一大枝、幸喜不曾倒在屋上、將這所小屋壓坍、不然、我和那位王君及傭人、都要葬身屋下了！耳中只聽得萬馬奔騰、已分不出是雷聲、雨聲、風聲、以及折樹塌屋之聲了、電燈早已熄滅、即線路不斷、也非常危險、閃電穿檻而入、嚴厲陰沉的白色、倏明倏暗、令人駭怕、被風刮去了的瓦孔中、漏水如注、床帳被褥、無不一濕、忽然在微黯的洋蠟光中、見天井里的積水、已爬上階沿、不一刻、全屋內都有平脚面的水了、於是赶快跳足將箱籠等件搬前進、擱在棹上、一小時間、水漲尺餘、人便蹲在床板上、靜聽屋外虎吼似地風雨聲、大有攫人欲噬的光景、一直守至天色微明、大風才漸漸靜止、水、也慢慢退去、只是地上已髒得不成話了、」

琴箏燈謎

趙鍾雲

後車數十乘從者數百人（左傳句一）	行者甚衆
衆去獨非（詩經句一）	庶無大悔
夜半無人照電影（書經句一）	宵中星虛
女知縣（四子句一）	令色
捉嫦娥（六才句一）	闇住廣寒宮
玲瓏萬里（日本地名）	明不古城
修正言（六才句一）	身心一片
玉京寮檢廳（成語）	法于天也
夢游太虛境（詩品句一）	神出古異
僧國武后（劇目）	和尙打野鷄
赤壁燒兵（曲牌）	滿江紅
全師（志目）	大刀將軍
江上捉狐（電影片名）	臨水平妖
平等（易經句一）	無上下之交也
奸商（書經句一）	肆不正
外酒（左傳句一）	不內酌飲
涂（四子句一）	牛豢而廢
賡貢生（韓文句一）	能取進壯第
盡日君王看不足（孝經句一）	所以長守貴也
眞人朝玉皇（唐詩句一）	太乙近天都
弄璋弄瓦（俗語二）	男要男好女要女好
有君王仁德有天下太平（縣名）	榆樹
知心有幾人（俗人）	菅菊朋
十八女士（志目）	巧娘
臚唱黃金首（劇目）	狀元印
雲收日映數峰出（電影片名）	雨過天青

遐叟說異

王叔和軼事

名醫王叔和、脈訣精闢、古今傳稱、凡習醫者、莫不奉爲圭臬、王叔和研究脈訣、面壁十年、脈訣書成、而王叔和、已成爲醫中神聖、然而名醫不如時醫、叔和藝成、而運不至、凡病可治不至於死者、不來延叔和、凡來延之者、皆不可治之死症、一經叔和之手、曰絕脈也、死症也、言必有中、而死隨之、凡經叔和手者、必絕脈、皆死症、說絕即絕、說死即死、王叔和每言無一不驗、人不言其脈訣精他、說手毒口臭、不經叔和診治、人未必死、一經叔和診治、則必死不爽、由是人皆指叔和爲喪門神、追命鬼、彼此相戒、有病莫請王叔和、王叔和來死無外、人病欲歸陰、就請叔和診一診、誰的死期至、就請叔和治一治、孔子道不行、乘桴浮於海、叔和道不行、餬口於四方、四方人地生疏、不知從前之歷史、或者可以相容、於是偕妻子、走他鄉、一日、正行之間、片雲頭上黑、霹靂一聲、雷雨交作、叔和偕其妻子、進一古廟避雨、雨正傾盆、叔和伸手廟外、接一雨點、握了片時、對其妻曰、雨下不大、行雨者是條病龍、龍既病了、安能行大雨耶？其妻曰：胡說妄道、但摩雨點、安知龍病、叔和亦不與辯、既而片雲雨過城頭、「黃鸝上成樓、雲收雨霽：居然杲杲出日矣、收拾行囊、剛欲登路、忽來一蒼顏白髮之老人、向叔和深々施了一禮曰：老先生醫道如神、在下賤恙、日久不愈、請先生分神診治、叔和與老者席地並坐、細診其脈、驚而訝之曰：又不是人、老者曰：怎說我不是人、何以見我不是人耶？叔和曰：你不是人、卻是一龍、老者曰：是人也罷、是龍也罷、賤恙如何？猶能治乎？叔和曰：治雖能治、貴症在爪、不能行雲施雨、我但有方無藥、也是枉然、老者曰：「有方即行、無藥不妨、但請開方、自已取藥、叔和遂爲之擬就一方、盡是龍宮所有之藥、世間無處覓也、老者得方、稱謝曰：你老生、醫道如神、但時運不至、從今折而向正南行、及至河南、則時轉運來矣、言已不見、王叔和將信將疑、謂其妻曰：此距河南甚遠、何時可達、無已乃信步而行、折而南往、面前遇小小一河、渡河至南岸、忽遇一出殯者、叔和曰：有財有財、其妻問曰：何財之有？叔和曰：出殯者棺材中飽、非財寶而何？其妻曰：汝又胡言濫語、棺材之材、何得謂財耶？叔和亦不與辯、出殯者既過、叔和見地下有一滴鮮血、遂急呼止曰：棺中人未死、不要埋葬活人、出殯者曰：「何以知人未死、叔和曰：地有鮮血、故知未死、出殯者聞言、以爲有理、因距家未遠、富翁因兒媳難產而死、十分難過、出殯者去、富翁猶在門外遙望、及見停櫬不行、前來問故、亦以叔和之言爲有理、命開棺細看、屍果未僵、當命解開上衣、照前胸下了一針、死人打一冷戰、叔和曰：愈矣！蓋胎手抓住心肝、被針撤手、抬回家產生一子、兒手針眼宛然、母子兩全、富翁大喜曰：先生能起死回生、眞神醫也、留在此處、助以巨資、開得一所藥店、時來運轉、著手莫不回春、蓋此村舊名河南、正應神龍之語、一日、叔共外出、來一人求診、因其妻心疼、拉抽屜者推辭不得、包了一包鋸屑與之、意在推出了事、誰知時運到來、鋸屑亦能療病、其人病愈、感謝莫名、特來餽禮、叔和始知鋸屑能治鐵心疼、然則、名醫不如時醫、不和然乎？

記名畫家張書旂

一葉

花鳥從徐黃二派極盛以來、宣和畫院諸名家、更進而闡揚二派之妙諧、元時大家、如錢舜舉王若水之流、多沿習徐黃法、不敢稍背繩墨、迄有明一代、雖則邊文進呂紀畫風所及、亦屬精研工麗、然樹石類多浙派、用筆亦有淡墨設色者、洎乎徐渭范暹林良一派、畫風頓變、筆致超妙雋逸、遂開近代水墨花鳥之風、蓋寫意花鳥、濫觴於明、林良徐渭、實爲其實之代表作家浙張書旂以創寫意花卉顯名於時、其運筆風趣電疾、連綿不斷、其用墨深淡林漓、渾淪旋動、余尤愛其野鳥圖、表嚖咳容與之態於蘆叢之間、極生動之至、蘆草石塊、遒勁如草書、誠不愧爲一代書宗也、

秋花

晨寄

世短意恒多、斯人樂久生、日月依辰至、擧俗愛其名、露凄暄風息、氣澈天象明、往燕無遺影、來雁有餘聲、酒能祛百慮、菊解制頹齡、如何蓬廬士、空視時運傾？塵爵恥虛罍、寒花徒自榮、斂襟獨閑謠、緬焉起深情！棲遲固多娛、淹留豈難成？」陶潛

我最愛陶詩的沖淡、閑遠、飄逸、因此我連帶喜歡秋、并且喜歡到秋光裏的秋花、這是我個人若斷若連的一種莫名其妙的心理、

如果眞有人問我：秋到底怎樣可愛？可是我却說不出來而我自幼就愛在秋天的斜陽裏徘徊、不論在階前、籬角、牆陰、我不論看到了秋海棠、鷄冠、秋葵、老少年、紅蓼、或者黃菊等類的花、我總要在斜陽的影子裏、一直站着、站着……彷彿有無限情感似的、我不忍離開去、

假使在花叢裏跳出一個碧綠得可愛的秋虫或者飛來一個粉墜脂零的殘蝶、我更感到無限興趣、我屏息的站立着、連動也不敢動、嗽也不敢咳、恐怕驚動了它們殘餘的秋光裏游戲、我可憐它們爲日無多、和秋花一樣的快要歸隱！

秋花、我嫌它太豔麗了、只有秋花、我覺到它羞怯、柔弱、冷落、怪可憐的但是它反在冷落的斜陽裏、對着秋風媚笑、這種的笑靨、笑得凄涼而伶仃的、但是在事實上、不笑又怎樣呢？

因爲秋光的明媚、而更顯出秋花的明豔！我以爲秋花的冷豔、豔在骨、較諸在春風中欣欣向榮的花朵、另有一番意味

詩選

姚雲卿

△松

天語皇皇號大夫。承恩如許古今無。樹宜夏社黍爲主。歸自彭城興不孤。眄月卻憐梅影瘦。凌雲何待竹枝扶。笑看鸞鳳冲天去。林密山深隱世途。

△竹

多君傳語報平安。紅日西沉翠袖寒。三徑人歸雲寂寂。一枝影瘦月團團。翠陰易銷情無限。親志難承淚不乾。環珮聲幽何處是。好風吹送玉欄干。

△梅

南枝開後北枝開。隴掩黃昏香暗來。我自和羹安草野。人偏點額艷粧臺。冷同北雁傳春信。寵錫東皇占大魁。晴雪半林霞一抹。有人相對日徘徊。

王子青

△黃鶴翎

何來黃鶴竟翩翩。誰欲揚州去踏青。正是東籬約重九。倩君佳品到芳庭。

△墨牡丹

底是誰家墨牡丹。幻成秋菊倚闌干。一團佳色烏金相。列入群芳更雅觀。

△玉玲瓏

花如白玉短籬東。佳菊何其雅態工。滌盡凡塵秋色淨。愛他皎潔又玲瓏。

△醉太白

太白由來醉態狂。誰將酒客比秋芳。旣誇佳色知名士。須把瓊漿屢泛觴。

集郵珍聞

阿壽

比利時王國、因痛母後愛麗粹、今年不幸慘薨、乃發行一種紀念郵票、用誌哀思、票面刊印故後倩影、該項紀念郵票、刻已辦妥、開始發售、但不並按照原票價目出售、而將經抽之價、集成總數、撥作該國最近舉行防癆肺病運動之國費、

上月、美利堅合衆國爲慶祝本月一日米歇根省、自英價歸併至合衆國百年紀念起見、亦發行紀念郵票一種、票價標明三分、形式與尋常郵票相同、票上圖案機構猶未草成、顏色則決採紫色云、諒有集郵癖者聞之必色露也、

便祕

大便閉結之害

便通之於健康者、普通每日必大便一回至二回、若連續數日無大便時、定感不快、腸蠕動機能因之生變、續發種々之疾病、時因腸內繁殖各種細菌、而起腐敗現象、因之發生有毒物質、經腸管壁被吸收於體內、結果惹起頭痛・眩暈・嘔心・不眠並害及健康就中於婦人・小孩、及患心臟腎臟病者爲害尤甚。

新緩下劑「拉克沙妥兒」乃根據眞正的學理而製成之新藥、早爲全國醫家所賞用、臨床上須臾不可缺之藥物、奉效卓著、百試百靈、無味無臭雖婦人、老人、小孩、均易服用、久用不成習慣、用後數小時間、即可無痛排出多量之軟便、是爲本劑之特徵、而他藥所不及者也。

包裝　片劑　一〇片　五〇片　一〇〇片　各一瓶裝　粉末　一〇瓦　二五瓦　一〇〇瓦　各一匣裝

Laxatol

緩下劑　拉克沙妥兒片

各埠大藥房均有出售

大阪市東區道修町三丁目　株式會社　塩野義商店　奉天駐在所　松島町二町目

SL—28

THE NEW YORK WATER PEN

美國製造　秋林牌天然自來水筆　TSCHURIN

文化極峯水筆大王美國華特氏理學博士世界驚奇最新大發明

最物美　最價廉　最便利　最實用　最經濟

地位崇高　超越一切

保險使用　人人必備　江海井河　隨地利用

初創紀念　定價極廉

普通每支國幣四元　特價零售九扣足十二支八扣

14K金每支國幣五元五角　特價零售九扣足廿二支八扣

優待顧客爲日不多勿失良機

詳細說明函索即寄

意匠專賣特許・第一九五九一八七號・第一九九四二六一號・仿製必究

滿洲國及關東州總經理　秋林股份有限公司　各大書店均有出售

奉天浪速通三二番地　電話二三三四五・二四四六五・二一一〇七番

總行　哈爾濱　分行　大連・奉天・新京・四平街・吉林・海拉爾・黑河・齊齊哈爾・安東・錦州・神戶

少年樂園

學生作品
（懷德縣立懷德城關帝廟兩級小學校）

送同學留學日本序
高二年級　陳發

王君國材者、余之良友也，曾卒業於本縣初級中學，君之材高志遠、久有留學日本之念、今幸蒙國家提拔，許其往友邦日本留學，此君之幸也，然以友邦文化之良，誠爲東亞之首、君此次前往，可謂達其目的地矣，而以我國政治之善選拔賢材，君今東往，亦可謂及其時矣，君既得其地，且又及其時、努力求之，將必大有爲也，君宜勉之！蓋以君之材高中慧、欲求友邦之學術，必得高深之地步，以君立志之鞏固，必得達於所立之目標，所謂志堅事成者，洵非虛語，君尤宜勉之！夫君既材高志遠，前程有造，尤宜發憤向學，無時稍怠，一旦青雲得志，學成還國，必爲有用之人材，爲民造福，爲國爭榮，揚名顯親，光宗耀祖，方不負國家之培養，與父母之期望，亦不辜君之平昔所願，與苦心之所學也，王君其勉乎哉！

儲學勝於儲金說
高二年級　李宏文

夫黃金者，可使吾人豐衣足食，不致有凍餒之憂，而儲學則不然，不惟耗費金錢，倘可流渡歲月，何爲而儲之耶，蓋不知儲金，有水火盜賊之患，遺失之慮，不能常存也，學問者，存於腦內，無水火之災，盜賊之患，亦未有遺失之慮，隨地運用，享美滿之生活，爲國中優良之份子，此非積學之效耶，而儲金則驟有殺身之禍，或流爲街前乞丐，故語云：「家有萬貫不如薄技在身」吾人可不儲學棄金乎，

困境足以勵學說
高二年級　陳玉蘭

人之境遇不同，有富而有貧，夫諂富惡貧者，乃人之常情也，故富者，常自恃其富，任意揮霍，驕侈倦怠，不知及時求學，以謀將來之發展，一旦產業變盡，即流爲社會盜賊乞丐焉，然處困境之子弟，因飢寒之餒，故能奮勵精神，從而學之，用心苦讀，雖鐵硯磨穿，而其志愈堅，窮年累月，經數十寒暑，終能戰勝困苦之境，建千秋之大業，是困境乃造英雄之試場，安逸乃墮人之地獄也，吾等青年，決不可因境遇美好，不專心爲學，宜孜々不息，歷經困難而不變其志，「將來之所得，貢獻於社會，誠非淺鮮，萬不可法彼醉生夢死，而自遺後顧之憂也，

催同學入校書
高一年級　周守成

書紳學兄台鑒：分袂以來，倏經數旬，渭樹江雲，能不依依，況鱗鴻裁便，無由言念及此，不禁神馳，惟弟困坐書室，偶思吾兄之輟學，迄今已半載餘矣，時下吾校已開學多日，同學已達三百餘人，一切費用較每年減收，吾兄何不趁此良機，前來求學，且兄之品學兼優，正値發軔之始，如不趁此青年入校，韶華一去，詎可挽回，古人云：「少壯不努力，老大徒傷悲」吾兄何不再思再想，果能束裝前來，弟願鶴立以待，餘俟後叙，專此敬請
刻安
弟守成拜上月日

暑期見聞
初四甲級　宋成久

於暑期內，某日凌晨，余與友人過於村外，見農夫耕耘於田間，牧童作樂於牛背，漁人持網於河濱，殊爲樂也，觀整齊齊之楊柳，對對雙雙之鳥兒，景象殊覺莊嚴，忽然密雲佈滿天空，未幾小雨微微而降，農夫停耘，牧童策牛，漁人戴笠，余與友人歸家記之

小常識
褪墨水藥做法

我們天天要用墨水來寫字，如果一不小心傾倒了，潑到衣服上，多麼難看呀！馬上應用褪墨水漬藥粉，就可以恢復原狀，下面便是牠的做法和用法，

（原料）：檸檬酸粉一〇公分，草酸粉四〇公分

（製法）：把兩種粉末混合便成，製在瓶中待用。

（用法）：把粉撒於墨水漬上，用濕布輕擦，反復數回，再用清水漂淨，便可把墨水漬褪去。

心潮
大中

不必追溯已往，
不必預卜將來，
求將來的成功，
雪已往的失敗，
都只看你努力於今日的現在？

△　△　△

我忽然想起來，
恨我生的晚了！
沒看見古人的臉面，
又恨我生的早了！
難會見來者的容顏，
追逐我的是來者，
比古人的又是誰呢？
都只看你努力於今日的現在？

三七、九、十二、投於奉二中

寫給少年
英

少年！我來問你，你願意做個何等的少年呢？你是一位美少年啊？您的前途，是美滿的？還是危險的呢？

因爲您的精神十分爽快，天機十分活潑，体格是十分強健，腦力也是十分的充足的呀，可要把你的志趣？立得洋海般的偉大，把你的品格，修得泰山般的隆重，把你的學問，求得日月般的高明，

然後拿你的熱血，灑在人間！拿你大無畏的精神，向前奮鬥！作一番光明磊落的英雄，給民衆些快活和平的幸福！給社會些文明競進的新奇建設！用你的豪爽襟期，挽些令人敬仰的芬芳名望！這是你的前途美滿！

少年你是我的代表，你是我的模範，你是我的心願，總之你是我的所以爲我了！少年！你怎樣奮勉呢？

唉！少年，請你不要拿你那有用的精神，和你那潔白的天性，任意的學那花天酒地的流氓少年！非賭即嫖，不事正業這是你的惡魔！是你平生唯一的大敵！你和他對抗！你要用全幅精神和他鬥爭！把他戰敗了！你的前途，自然就無危險了！

少年！你是後生可畏的，前途遠大的啊！

少年！我來問您，您願意在作個何等的少年呢？

一九三七、八、二九於鐵嶺

何處秋風至
蕭蕭送雁羣
朝來入庭樹
孤客最先聞

大連西崗子公學堂高等科第二學年　白英僑書

蜘蛛的生活
寶仁

蜘蛛是一種很普通的昆虫，想列位都看見過的，

蜘蛛結網的時候，大概都在早晨太陽未出以前，他第一步的工作，是先揀好了一處相當的地方，如屋角墻陰之類，用許多粗絲，把那網的大綱佈置妥當，他佈置這種絲的時候，常把身体掛在絲上岩着，好如去試那牢不牢似的，

蜘蛛網的大綱既然佈置妥當、他便帶了一條絲，穿過了中心，從這邊走到那邊，復在這條絲中心的地方，向着四邊，圈圍連接了許多絲，這時，那蜘蛛網的形狀，恰如一個不正的輪盤，蜘蛛結網的事情，也可以說是一半成功了，

第二步的工作，是在蜘蛛網中心用絲編成一個可以供他自已住的地方，然後再從內而外的，繞着那中心，像螺旋形的編了許多絲，大約二刻的光景，他那結網的工作便告成功了，於是他走到中心，靜靜地等着那虫豸飛到他的網上來，

我說到這裏，諸君心裏必是要疑惑，那末，那蜘蛛的絲是什麼做的呢？蜘蛛又用什麼方法，去運用這種絲呢？

原來這種絲在蜘蛛體內的時候，實在不是絲，乃是一種濃厚的黏液，分盛在他身体後部的六個細管中，你們倘是用一面放大鏡把蜘蛛的尾部照着，就可以看出這六個細管聚在一處的形狀，這些細管，我們混稱叫做絲囊，如果你們再用一面顯微鏡把他來細察一下，那末，還可以看見每個絲囊上生着幾千百個小的細孔呢，

現在你們要曉得，絲囊和細孔實在是相通的，當蜘蛛用絲的時候，他便擠一點黏液到絲囊中去，一面他把身子移動，便有許多細絲從每個細孔中出來，纏繞在一處，成功一條蛛絲，假使那蜘蛛要一條很粗很牢的絲，他只要把絲囊多開幾個，或者將幾個絲囊，一齊放開，便有幾千萬條細絲纏在一處，成功一條很粗很牢的蛛絲了

不過那蜘蛛的網爲什麼會有黏性呢？你們倘拿一段蛛網上的橫絲，在顯微鏡上照着，你們就可以看出有許多膠質的細點，密密地塗在絲上，這種膠質的細點是很小的，大約每一英寸的絲上有一百多個細點，一張網的數目，總在七八萬以上，並且這膠質的黏性，一過了二十四點鐘，就要乾卻，所以蜘蛛在天氣好的時候，常常每日要結一回網，

我說到這裏，你們心裏一定想着：蛛網的絲既有黏性能夠把虫豸膠住，做他的食物，那末，蜘蛛自已爲什麼不會膠住呢？

原來蜘蛛網中，只有那如螺旋形般圍繞着的橫絲是有黏性的，至於那直絲，却是沒有黏性的，所以蜘蛛在他的網上行走時，總是很當心的在那直絲上，

現在我在蜘蛛上已說了一大堆的話，所以就此止了，下次請諸君讀過了這篇之後，下次看見蜘蛛，再詳詳細細地加以研究吧。

恨夜
餘息

壁鐘已報兩點了，失了眠的我，仍是輾轉翻身的沒睡得着，渾身燥得如火般的難過，惱人的夜，怎樣度過？

碎屑銀光，從窗櫺到小炕上，十分光潔可愛，孤室之內，伴月睡眠，雖唐明皇遊月宮，不敵我心懷舒暢，

小屋內底鬱蒸，又不是什麼足以寬心的，索性不睡罷，披了一件小褂兒，拖着一雙破鞋兒，提着沈重的兩條腿，慢々蹬到院子中，在一個罌花的板橙上，坐下了，

皎潔底月光，煌々地普照在大地上，明亮底星兒，笑噝々地伴在天空，微微地和風，徐徐地拂到面上，十分清爽，十分舒暢，古人云：「愛月夜眠遲。」此時之精神，非常爽快，於是腦海中的思潮，一幕一幕地映了上來，──憶起了傷心底往事，又想起來茫茫底前程，

年邁底祖母，恃着手杖來了，瘦黃的臉上，刻着無數的波紋，昏花的眼中，含着欲滴的淚瑩，用慈祥的手，撫摩着我的頭髮，訴說黃泉道上的生活，訴說變遷的家境，並叫我好好的用功，我還是如常般的胡鬧，那裏肯聽，祖母惱了，怒瞪着昏花老眼，死板着憔悴的面孔，舉起沈重的手杖，要給她那頑皮的孫兒，當頭棒喝，我的心戰競，我的血沸騰，猛然抬起了吨睡的頭兒，急忙睜開了朦朧的眼睛，唉！原來是一場夢。──一陣陣地冷汗，侵透了衣裳。

皎潔底月光，淡淡地普照到大地上，燦爛的殘星，顯在了天空，陣々地吹來侵人的曉風，吹散了渺茫的迷夢，吹得我懦弱的身軀，怎禁得住整夜的冷風，夜的尾巴，又逼我回到室中。

於十七日

科學珍聞
不暈船的枕頭出現

金屬性的框子掛上發條，是用多孔性的橡皮做成的枕子，聽說這個枕頭在船上用決不會暈船，在船無論怎末搖恍，但那枕頭能保持住一定的位置，因此能減少暈船的原因的內耳動亂，這個枕頭在西洋荷蘭國旅客船多使用之，而旅客機用的亦很多

夜月
戀嚴

夜景闌珊、人聲寂寞、
人們都步入了他甜蜜的夢鄉、
只有暗淡的天公、浮游着幾片青沙般的白雲、
一輪皎潔的明月、高懸在斗牛之間、
伴侶着疎星閃々的放明、
在這靜寂的深宵、沉々的我、依欄獨立、
汪汪……近鄰的犬吠聲嗚嗚、野處古寺鐘鳴相應、於風浪中送至耳鼓、

▲　▲

悽涼寞寂、冷寞無聊、
孤獨的我、沉思欄上、
忽舉首而望明月、復垂首而思故鄉、
白髮的雙親是否如早日那樣康泰？
親睦的兄弟是否如臨行時那樣的健康？
可愛的小妹妹是否喚了她童年的時光？
家傍的山河是否無恙？
庭前的花草是否芬芳？
獨念居家之刻同叙天倫之樂事是何等快樂、
今卻離了那可愛的故鄉了、

▲　▲　▲

父母呀！你老還盼念着遠逢身邊的兒嗎？
兄姊呀！你還念着隔鄉百里的小弟弟嗎？
小妹妹呀！
妳還能想起妳那異地魂銷的哥哥嗎？
唉！眼前過去的時光眞夢一般的消逝了、
眞乃是人生若夢、夢即人生、
逝去的時光、在我的心坎上只餘一點殘痕、

▲　▲　▲

雞聲皆消、萬籟俱寂、
單獨的我只得捲入歸鄉的苦夢了、

丁丑九月十二日投於奉二中

少年男女課外讀本
爸爸的愛（2）
水谷勝著　野白合譯

「大殿さまも、お年を召したためか、なんとまあ、えらいお變りやうぢや。」

老臣たちは、顔を曇らして慨きました。

かつて名君といはれた如水も、みんなから非難の的となり、心ある人たちは黒田家のために大さう心配をしました。けれど、なんといつても、このことにいちばん心をなやましたのは、息子の長政でありました。父、如水の怒りを蒙つた人々を、いち／＼なだめて、取りなすのは、みんな長政でありました。父から離れようとする家臣たちの心持を、つながうとして氣をもむのでありました。

ある日も、一騒ぎありました。廊下にあわただしい足音がして、なにか口々にいひ合ふ聲が、長政の耳に入りました。

「なんといふなされ方だ。」

「あんまりだ。」

「さう閉門謹愼の安賣りをなされては、たまつたものではない。」

「また、なにかあつたのだな。」

こんな言葉が聞えて來たので、と長政の心は、鉛のやうに重くなりました。

とにかく容子を見なければならぬと思つて、急いで廊下へ出て見ますと、五六人の同僚たちにいたはられながら、かなり年配の侍が、蒼白い顔を低く垂れて、見るからにしほ／＼と、歩いて行く姿が目にとまりました。

老臣們都憂愁着慨嘆道：

「大殿、（註二）也許因爲上了年紀，纔變的這樣快吧。」

會以名君聞名的如水，現在他也成了衆人非難之的，所以凡是有心人們，對黑田家都非常的掛心。可是勿論怎末說，對這種事最苦惱的，是他兒子長政了。對那些受過爸々如水怒氣的人們，一一的安撫或者勸解也都是長政。再是想要連絡那些欲離開他爸爸的家臣們的心情，亦够他勞心了。有一天又起了一個風波。長政在廊下聽有驚惶的脚步聲，還夾雜些什麼口角聲。

「這是怎末回事呀？」

「相差得太遠了！」

「爲點小事兒，動不動就要監禁，眞叫我們耐不住哇。」

長政一聽見了這些話，他暗想道：

「又出來什末事了呀？」心中好像掉下一塊沈鉛似的非常不愉快。

但是無論如何，得去看看實在的情勢，所以他急忙跑出廊下一看，只見當被有五六個同僚們，參着一個已有相當年齡的侍臣，低着蒼白的臉，似乎還帶着淚痕悄然的走過來了。

請看
印度綢緞　莊亞麗洋行開幕了
敬啓者敝行籌備半載有奇現始告竣特由東西兩洋各大名廠採辦流線型絲絨綢紗及各種印度綢緞均已到齊花色新奇種類繁多不勝備載請駕參觀竭誠歡迎
九月三日開幕
地址奉天浪速通三十三番地（秋林洋行對門）

資望最老之領袖

柯達普通軟片
包卷皆備　尺寸俱全
此爲資望最老之柯達軟片。三十餘年來首屈一指。以其攝影可靠。馳名全球。平常攝影之一切需要。此片咸能滿足。只裝習見之黃匣出售。購時務請認明。
美商柯達公司
大連經理　義昌洋行

南方大旅社鳴謝顧客啓事
啓者敝社自開業以來多蒙各界源源惠顧敝社不勝感謝之至今値秋高氣爽適宜各埠團体觀光之時敝社已將社內各大小房間塗刷煥然一新以重衛生並特別減房價貳個月以酬顧客隆情諸駕惠臨便知虛實恐未週知特此敬告
大連市山縣通須磨町五番地
南方大旅社謹啓
電話二、三二六一　報掛號〇五八九番

廣告
本工場專造各種玻璃器具料盃碟料大小瓶類燈瓶燈罩美孚罩一概俱全零售批發定期不悞倘蒙惠顧不勝歡迎
地址大連市榮町二番地（即西崗東關街鐵道北）
南滿洲硝子會社
電話　賬房（三）一七四〇　倉庫（三）二五七四

醫學博士森田資孝先生推賛
頭痛聖藥
帽子牌商標
腦欣
頭痛!!宜速服
腦欣如遇頭腦疼痛非常難忍時、頭目眩暈神智昏迷時、或讀書過度精神疲倦時及惡醉宿酒未醒時、倘速服腦欣可立見奇効、其効若響、服後三分鐘、頓覺頭目爽快神智清新、苦痛若失有如夜月秋遊能有心曠神怡之妙、此偉績確爲本劑獨具之特長、且雖連續服用、對於腦神經或心臟胃腸等、決無副作用、亦無影響、孕婦服用亦無害
─主治─
●偏正頭痛●頭沈神昏●頭迷眼花●腦筋疲乏●精神憂鬱●面神經痛●宿酒惡醉●暈船暈車

四包入	二角
七包入	三角
十三包入	五角
二十八包入	壹圓
六十包入	二圓
百六十二包入	五圓

☆腦欣、除粉末藥外尚有錠藥、一並發售、可隨意購用、
☆近防間有謀利之徒、僞冒本劑騙人、幸希注意帽子牌商標、庶不致悞
☆各地有名藥房均有代售
大日本名古屋市東區京町　荒川長太郎合名會社謹製
滿洲總代理店　新京曙町二一三　新京藥品株式會社

一定不可不知道的 有孕時候婦女的注意
「生產並不似想像那樣難」這句諺語的和義與科學的闡明

在早先年生產是件很可怕的若諺語事因爲也有道理是由於因生產而喪掉性命的人很多的緣故、就在現在非洲等地的土人據說十人中必有一兩名的犧牲者、但是文化漸漸進步隨着應付的方法週到了、死亡率顯然地減少、在美國據一九三〇年的調查、在每千人中不過五人的比率、然而死產或

母体死亡率 雖然減少了、可是減輕生產苦痛的方法一般大多數還沒有理解似的、若在早先年或者同神佛祈祝或者把符咒等物帶在身上所謂安產以圖萬一的僥倖、可是在現在的婦女這種迷信已經不通用了」、

信仰有時候和迷信混合的、日本明石地方有個柿本人丸神社有安產的神符、是因爲和「人生」的字相似、又發防火的神符據說和（火止）相似的關係人丸是被崇敬爲和歌之神的詩聖、而竟被尊爲防火和安產之神、他一定要感到莫明其妙的。

可是不要就心從今日進步的醫學上來看、所謂難產、重產等十之八九可以用方法

簡單的 預防的究竟是發生於懷孕時生理上的、無智而起的所以只要留心到姙娠期中生理的常識、以求順應其生理上的變化就可以的、

世間有「生產並不似想像那樣難」這麼一句諺話、但這是只對於能曉得這個常識而不怠於其僅少的努力人們適用的話

在懷孕時 的生理上的變化、第一就是胎兒的榮養還件事、

又有惡心和嘔吐、這是普通的稱呼、在學術上名之曰惡阻、大槪從懷孕第二月起開始、繼續到第四個月的時候、這個嘔吐的特徵是起於每天早晨空腹的時候

其次是因爲胎兒的發育非常之盛所以用力地從母体吸收榮養而同時排洩廢物在懷孕的初期所以想吃酸東西的就是生理變化的第一步、

據專門的研究、從第五個月前後的時候起、據說母体要需普通一倍半榮養不過這些榮養品中、蛋白質、澱粉脂肪等物

在日常食品 中含有很多沒什麼問題所缺乏的就是鈣質一般都知道胎兒的骨骼的、大約八成是鈣的成分還是都通過胎盤從母体攝取的、這個鈣質普通是應該母体從食品中攝取的、不過一般人常吃的白米裡幾乎沒有鈣質、還因爲白米柔軟容易消化、在消化之後變成糖、糖再分解而成遊離酸以害人体、於是爲使之中和遂奪取其他部分的鈣、以致骨質變弱

所以僅僅在青菜中含有少些無論如何在普通的食品裡鈣是不足的、若鈣的成分不充足的時候、不得已而將母体已身的鈣質例如含於

骨骼牙齒 中的鈣質不客氣的溶解開而用作胎兒的榮養素、在此時不但胎兒的發育被阻害、最受影響的要算母体了、第一顏色要蒼白變爲黑青無光的姙娠顏貌、大便不通、頻發不快的惡心、因對於由胎兒發生的廢物的毒素沒有充分的解毒作用以致母体衰弱

子宮的收縮 轉弱自然就成了生產不易的結果、尤其在結核質的母体、鈣質的不足立時就要引起抵抗病力的減退、往往引起不可收拾的大事、來由此可見最可怕的姙娠期的異狀的大半數是由鈣成分的缺乏起的、爲備此起見、平素就服用鈣劑以補給之、無論從

生理學上 從榮養學上是極重要的事、用這很簡單的方法、產生、就可以極輕快、兒的發育也佳良、產後的休質也能順適的恢復、所以千萬不要把鈣成分看輕毫不介意、還種成分的補給是不可忽怠的、

鈣質 的製劑雖然有種種但正研究的鈣世界權威者有名大阪帝國大學醫學部教授醫學博士片瀨淡先生的監製下製的「和田鈣錠」是一般有信用的、倘有要更知道詳細情狀的如向左記地點通知則可以無代價奉贈片瀨淡博士所著「爲安產起見」的小冊子及其他文獻按「和田鈣錠」在各地著名藥行均行販賣

和田卯助商店
大阪市東區修道町二丁目
電話 本局一〇九七番
振替口座大阪三九九番

爲期安產的 和田鈣質錠
（ワダカルシューム錠）

註冊商標

痰喘咳嗽 一服除根

龍角散之十大特長

一、對於病原有良作用＝不須咳嗽即奏良効
二、善使咽喉滑輭＝精氣眞爽快心神又明朗
三、尤使呼吸平安＝困難之呼吸如同一掃快樂即生
四、有靜止咳嗽之作用＝一經服用即有靜止咳嗽之精妙
五、防止影及胸部＝咳嗽即止胸部自無痛苦之患
六、解消過熱＝過熱創易變症牠能爽麗消除
七、防止肺炎之變症＝善能防止肺炎及肋膜炎之變症率
八、無肺結核之痕跡＝又能消殺可怕之結核種子
九、決無副作用＝決無習慣性及胃痛之敝
十、亦可與他藥併服＝無論與何藥併用均有良効

消除頑痰、靜止咳嗽、防止肺炎、肋膜肺炎、結核等症

龍角散

龍角散既爲純優良藥質之配劑故 雖少量亦奏効果且香味尤非常爽快故 雖病人幼童嫌藥之人亦極樂服用也

龍角散主効

痰咳患者　因痰常咳之人可能極其快樂
喘息患者　因痰喘而呼吸困苦者宜即時服用
咳頻發者　頻出咳嗽夜不安眠爲健康之百害
感冒患者　於流行感冒及感冒之咳嗽有快適之効果
肺病咳者　肺病之咳者則患部益行抗進故須留心
血痰患者　痰中帶血之人必須服用
百日咳　兒童之百日咳請即服用
痲疹咳　痲疹咳亦須應用而與他藥亦可併用

藥價

二日分半	二十錢
四日分	三十錢
八日分	五十錢
十八日分	一圓
四十日分	二圓
六十五日分	三圓

總舖 東京市神田區豐島町 藤井得三郎商店 振替東京九一一番 電話浪花(67)

總發售處 大連浪速町 奉天加茂町 哈爾賓八站南馬路 日本賣藥株式會社
奉天浪速通 新京日本橋通 井上誠昌堂藥房

全國各藥店均有出售

下痢

各大藥房均有經售

表飛鳴（ビオフェルミン）

主治 急性・慢性腸加答兒、醱酵性下痢、傷食、消化不良、乳兒綠便、小兒消化不良。

本劑有制止異常醱酵及腐敗之效能、並有輔助消化作用、故對於上述腸疾患之下痢及其他腸障碍等、得使之根本治癒。

株式會社 武田長兵衞商店
總行 日本大阪市東區道修町
支店 奉天市春日町十三番地

詳細仿單函索即寄

（包裝）
粉劑 三〇瓦 一五〇瓦 三〇〇瓦 五〇〇瓦 一〇〇〇瓦
片劑 五〇片 一五〇片 三〇〇片

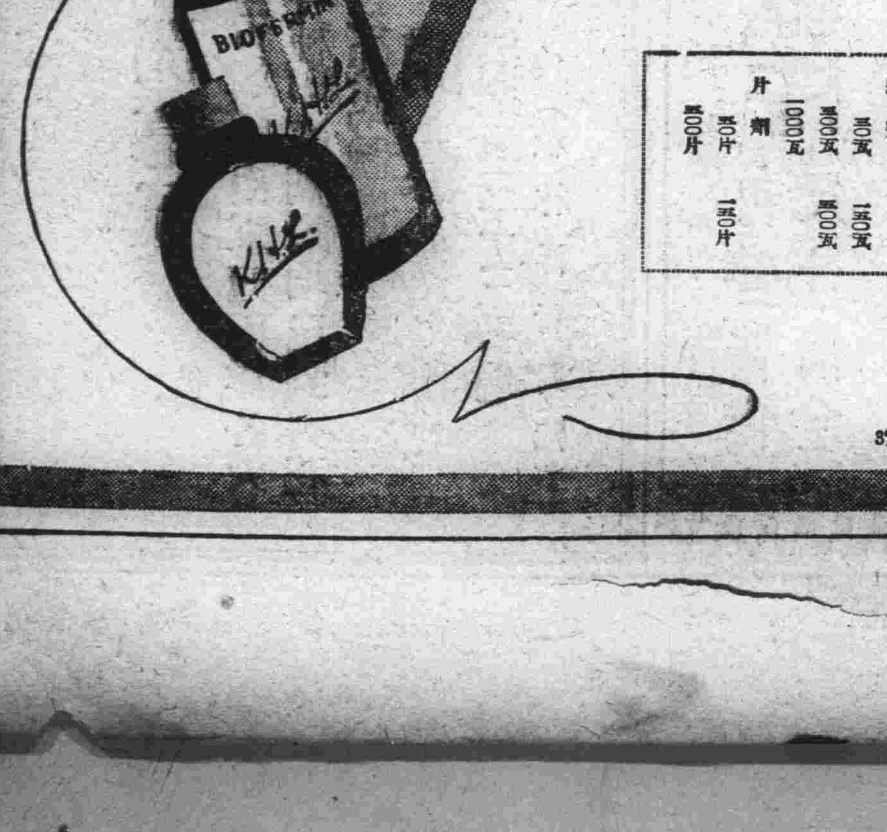

87—1141(O)

VINNIN
最新胃病良藥

胃寧

最新處方 胃腸健食 功效卓絕 長壽康寧

本品為一種和胃整腸劑，經徵詢多數名醫師之意見，商定方案，審慎配製，功效允推卓越；

主治：胃酸過多，肝胃氣痛，反胃作噁，腸食腸氣，急慢性胃腸炎及各種新久胃病，依法投服，立見治效。

上海中法大藥房發行

經售 中法大藥房 奉天中街 電話四二八五九號

胃腸病新藥

阿脾精（アペチン）藥片

健胃 理腸 消化 導便

本劑由純良酵母而成、內含多量維他命及極易消化之蛋白質・脂肪・醣原・蛋黃素鈣・鐵等諸種重要成分、能促進胃腸之蠕動機能並消化液之分泌、有健胃理腸・增進食慾・輔助消化・暢利便通諸種效果、並直接或間接增進營養及自然治癒作用、故用於肺癆等慢性病人之食慾不振及消化不良、尤見適宜。

（詳細仿單函索即寄）

各大藥房均有經售

【主治】
消化不良　食慾不振　常習便秘　便通不整　脚氣・貧血　營養失調　乳兒綠便　虛弱兒童　病後衰弱　腸內異常醱酵　小兒消化不良

（包裝）小瓶・五〇片　中瓶 二〇〇片　大瓶 一〇〇〇片

製造 武田長兵衞商店
總行 日本大阪市東區道修町
支店 奉天市春日町十三番地

農事合作社召開 全縣村民會議
由河野理事說明該社之宗旨
希望全縣各村長一致的協力

【鐵嶺】關於奉天全省設立農事合作社一事。已於上月由奉天省關係當局。召集設立農事合作社之十五縣代表開會。因之設立合作社一事。各縣已着々進行中。本縣農事合作社。已由省當局任命前協和會鐵嶺縣本部河野事務長爲理事。担當農事合作社事務之進行。故當合作社成立伊始。河野理事爲向縣下各區四十名村長。說明創設農事合作社之宗旨。並合作社成立後。各村村長應如何之盡力援助等因。遂於本月十七日上午十時。假城內縣商會會場。召集全縣長會議。由理事河野正一氏詳加說明。於正午十二時告終云。

仲秋節形形色色

【鐵嶺】今年中秋節。較往年特別的蕭條。推原其故。不外錢法奇緊。市鄉人民辦節者稀少。茲將中秋節形形色色。誌之於左。

▲物價飛騰　當中秋之際。市鄉人民。錢之來源不易。對於辦節食物。不過草草而已。然一般奸商。復大抬其價。如蔬菜水菓類。均較尋常增價一倍。肉類亦略漲價。是以一般中下級人民。咸抱少買主義。因之一般奸商。亦不甚利市。

▲月餅暢銷　中秋應時之物品。爲各種月餅。自舊曆七月末以來。各菓商即籌製月餅。及屆節關。各種月餅。無論貧富。咸多少購買。是以各種中秋月餅。較他種物品。均甚暢銷。水菓行貨物堆積如山。買者寥々。不景氣象。亦可概見一般矣。

▲債避無台　一般債主。莫不紛紛向債戶討索。因之平素欠債者。一屆節關。債主逼迫更甚。奈無法償還。只得隱匿。其避債無台者。多與債主或口角而動武者。比比皆是。乃中秋節。不良之現象也。

▲警察戒備　縣內警察當局。對於節關之治安。異常重視。由城內警察署令知各派出所。嚴加戒備。同時更宜肅清各管內宵小。免害地方之治安。故節關市內治安。如磐石之固。且全体警警。不眠不休。嚴加警戒。而維地方云。

▲會長返鐵　本縣商會副會長魏東閣氏。前由鐵赴京。出席協和會全國聯合協議會。今因會議已終。魏副會長在京勾留已畢。乃於本月十八日。由京返鐵云。

縣本部增委書記 金融社週年紀念

【鐵嶺】協和會鐵嶺縣本部。因陣容强化。乃由中央本部委水品了氏。爲本縣縣本部書記云。又金融合作社。以本月十七日。逢該社創立週年紀念日。爲期一般人民明瞭該社宗旨計。故於十七日由石社長。鴨川理事。共同乘車遊行云。

金融合作社舉行 四週年紀念會
報告講演俾民衆知 贈彩餘興提起興趣

【孫家台】九月十五日。爲金融合作社。四週年紀念日。歸餘本社。嘗歲曾於一二兩區舉行紀念。而今秋改於第四區小孫台街。街公所舉行。除將該社一切貸欵存欵之成績。及行事進展情形。報告於農民社員外。冀以宣傳。並將農貸貸欵存欵等。使農民得知對自己國家互相利益之重要點。而謀我國之農業振興。農民得享居樂業之幸福。以期達此最終目的。該會已於十七日午前九時起開會。涖場會員。以全縣各區七十三村之範圍內之農民社員達七百餘名。該社特備之獎品。（農具及日用器具（約五十餘份。）以分爲十等。且備有抽籤券。有相當中食。又於會終。資提起社員之興趣。特加入餘興。使社員聽而不厭。該會共歷五六小時。始行散會。茲誌其要目於左。

一。開會。

二。講演。（王錫九）社長致辭。（監事王普忱）重要職員致辭。評議員宋香。譚玉芳。胡有裕。郭貴九。各職員隨話劉義昌。（演題爲合作社資金之來源及信用嚴守之意義。沈實璉（五相連帶保証之解說）杜顯恭。（合作社自成立以至現在貸欵及回收成績之比較。（劉興漢。（信用調查目的的方法及社員心得）

三。中食。（每飯票換饅頭五個。）

四。餘興。（評詞。二簧等。）

五。來賓祝辭。（四台村長陳子衡）

六。理事訓辭。（福島理事）

七。抽籤。（得頭等獎者。爲清水村沙河人侯德。）

八。滿洲帝國及金融合作社萬歲。

九。閉會云云。

楊家屯之匪訊 三匪毫無所得

【熊岳】由春迄今。地面安堵。大有夜不閉戶之概。突於月之十四日晚。八句鐘。城南楊家屯。距九寨西五里。有關裕良者。家道小康。關某正欲閉門。忽來三匪賊。一持槍。二持棒。將關某擁入內室。一匪掏出手槍。逼索錢財。正嚷嚷間。忽聞有人吶喊。持棒二匪。奪門出視。持槍之匪。亦回首外視。關某乘隙。由後門脫逃。鄰佑群起呼叫。匪賊見勢不佳。一物未得。即時逃走。更夫持棒追趕。此際匪入高粱地內。鳴槍三響。威嚇更夫。匪賊隨即遠颺。當夕報告當地警察。轉報警署。南北各警員。聞警赶到。追尋未獲。刻正四路探訪。各村亦加緊巡更。一律戒嚴云。

車站警署招考巡捕

【熊岳】車站警署出示。招考巡捕若干名。考試日期。爲九月廿二日。警察練習所。九月廿三日。普蘭店。奉天。大連。各警署。於午前八點。開始試驗。本人許在二十歲以上。三十歲未滿。身体健壯。耳目健全。五尺三寸爲合格。考試題目。作文。算術。漢文。日語。漢譯。漢語日譯。投考者須交半身近影。履歷書。一切手續。並得提出志願者云。

高等師範學校舉行 開校紀念典禮
展覽運動雄辯映畫等會 應有盡有連日忙碌施行

【吉林】吉林市外八百壟。高等師範學校。自康德元年九月二十日開校伊始。即努力內容之充實。茲值完成年度。卒得造就第一回之畢業生。該校長樋口光雄。以當此時局。特擬嚴重舉行開校紀念典禮及諸種行事。函邀各關係機關。屆期參加。茲將諸行事日程。覓錄於左。

一。紀念式　於本校禮堂。九月二十日午前九時。

一。學術展覽會　於本校禮堂　九月二十日午前十時二十分

一。運動會　於本校運動場。九月二十日午前十時二十分

一。作品展覽會　於青年會館　九月十九二十兩日午前九時

一。市內中等學校學生日語雄辯大會。於公會堂階下。九月十九日午後一時

一。音樂會及映畫會。於公會堂階下。九月十九日午後七時云。

粮窖村發生匪警 架走長幼三肉票
警署聞報往剿匪已潛逃矣

【孫家台】縣境第二區粮窖村。突然竄來有手持大小槍械盜匪二十餘名。侵入該村。搶掠刦奪。並將馬家鐵匠爐掌櫃馬某（三十一歲）架走。同時並有其隣右王立升之子。（四歲）任德春之孫。（三歲）亦被匪架去。村民當即急赴八棵樹警察署報告。由署長尹仲元。與保安主任蕭政國。率領警長警士數十名。急往追剿。無如相距甚遠。匪徒早已潛逃無踪矣。據被搶之家人目睹者聲稱。該匪中有一匪賊。確係本村村民名朱慶山者。伊昔曾好嗎啡嗜銀針。行爲固屬不正。於客臘被警務局拘押看守。以期改善。冀洗其罪孽。不料秉性難移。於今春脫離束縛後。竟投足匪黨。加入盤踞四豐一帶之巨盜太平夥內。騷擾地方。此次搶刦該村。或係爲其主謀。有相當之計劃。亦未可知。但該隣近各署。辦案敏捷。想不日當能破案云。

國都建設 縣舉行遙拜式

【新民】縣公署。爲國都建設紀念。縣長及參事官。率全体職員。於本月十六日午前十時。在該縣署廳舍前。舉行遙拜儀式。致遙拜詞。由奧出參事官。總務科長等。並向國旗行最敬禮。再向國都遙拜。極表隆重云。

教界東鱗西爪
喚起体育精神馬拉松競技會 各區教育狀況調查校級數目

【海城】爲實施体育週間。喚起体育精神起見。奉天省立海城師範。初中兩校。由全体學生。派選手於九月十七日。上午八時起。各自舉行長途競技。馬拉蘇大會。茲將其起終點誌下。

省立海城師範學校。由校門起始。至關河山子。復至校門止。

省立海城初中學校。由校門起始。至苗官屯。復至校門止。

【海城】縣公署教育局。爲調查縣境各區學校數。茲將其統計總數。詳誌於下。

區別	校數	級數
一區	四三	八九
二區	四七	六〇
三區	四〇	五六
四區	六二	九八
五區	一〇	一〇八
六區	一一	一二
七區	二八	二九
八區	五一	八四
九區	四三	六九
十區	六五	七五
總計	四五一	六七八

股長晉省

縣公署教育局。學務股長黃書紳。十七上午八時許。登車北上赴奉。爲晉省協議併校事項云。

警校授課

縣警察官訓練所。第十三期學警。現已正式開學。本學期計由各署選送學警七十五名。考取採用訓練者七十名。共爲一百四十五名。以期造就迅速云。

普及度量衡 宣傳使用法

【海城】縣當局。爲期徹底普及新制度量衡起見。飭會散佈傳單。以期擴大宣傳。茲將其傳單。了解度量衡方法誌下

了解度量衡最好方法

第一要實際使用新器。無論誰家。都要預備一組下面所開的器具。

一、一尺（三十三糎之量物尺）一個一角一分。

二、五瓩（十斤木製桿秤）一個二元五角。

三、一升（一立之方形升）一個一元二角五分。

一瓩等於二斤。就是新斤二斤是一瓩。

一升等於一立。一立也就是一升。米突法叫立。尺斤法叫升。

如果豫備這三件東西。不會被奸人朦混。

開市聯合協議會
縣本部現已計劃妥協 將在海城大石橋舉行

【海城】滿洲帝國協和會。海城縣本部。以當茲治外法權撤廢。及行政權移讓。居住於管下市街制實施地日本人。使成爲滿洲國構成分子。依而實踐。建國並民族協和爲一体。以使政治順利。由協和會運動以顯現滿洲國獨創之政治。是以開催都市聯合協議會。以謀將來本市街制完全運用。及協和會運動之徹底。茲將其擬定實施計劃。詳誌於下。

（一）當縣本部管下。召集地並期日。（於治廢後市街制施行地。居住日本人都市。）原舊附屬地所在地。

海城十月十九日。（水）

大石橋十月十三日。（金）

（二）代表選出方法。以人口並政治經濟的地位。與民族關係。及協和會組織情況。分會數爲標準。將出席代表定員二十五名。使如左選出之。

△海城▽

附屬地分會一二名。官公署分會二名。市民分會四名。商工分會四名。教育分會三名。

△大石橋▽

滿鐵分會一分。第一區分會三名。第二區分會三名。第三區分會三名。第四區分會三名。第五區分會四分。第六區分會四名。教育分會二名。礦業分會一名。電通分會一名。

九一八事變紀念日 警備演習及慰靈祭

【海城】九月十八日。爲滿洲事變紀念日之期。是日早四時許。即鳴笛示警。由地方事務所主催之下。在鄉軍人會。及西村部隊。參與舉行警備演習。而縣公署各科局職員。及城關各校學生等。亦均涖場參觀。及至上午十時。並假神社前。舉行慰靈祭。居時日滿各機關首領。各法團代表等。亦均齊集與祭。頗極一時之隆重。是日城關商民各戶。並一致揭揚國旗。以示紀念云。

縣公署轉發各校 國都建設紀念歌

【開原】吾滿洲國之國都建設告成一部。實堪慶祝。故朝野官民懸燦爛之國旗開慶祝之盛會。其歡欣鼓舞之情。非筆墨所能形容。縣公署爲民衆滿底認識計。更向各機關學校發送由省製印之國都建設紀念謌。使職員學生于開會時。同聲合唱。以傳永久。而助逸興云。

滿蒙毛織會社 普及陳列大會

【洮南】本市滿蒙毛織株式會社。爲普及出品起見。今經協和會縣本部後援之下。在本縣俱樂部。開催普及陳列大會。於九月十四十五兩日間。每日均由上午八時起。午後七時止。連日一般市民多數參加。是日該會社。當將毛織物品。在俱樂部內陳列。任人隨便觀覽與採買云。

協和會實施 役員訓練

【錦州】協和會錦州本部。動員管下全分會。決定自本月下旬。實施大訓練。注重下列三點。

一、使徹底信賴中國事變之現況及日本軍之行動。

二、防止不純思想之侵入。並謀宣傳宣撫之徹底。

三、縣本部對分會之緊密連絡。約以三日間。於縣本部向前記方針實施邁進云。

縣內務局期開 村長會議

【海城】縣公署內務局。茲訂於十八日午前十時。假縣公署會議室地址。特召集縣境各街村長等會議。討論關於棉花收買事項。及解釋小作農暫行規則云。

王署長到任 各界歡迎

【哈爾套街】哈爾套街。警察署署長。與夏窩堡王署長（互相轉動。業誌本報。刻下王榮九署長。已來哈署任務。各界均至東門外歡迎。該署長下車伊始。將來對於警政。必有一番刷新云。

體育週間舉行 各校實施事項
第二次排球聯賽定期決賽

【營口】教育局遵奉省教廳命令。提倡体育精神。現已經教局計畫終了。業於九月十七日。舉行体育週間。其各中校實施事項錄後。

商中學校。當日舉辦馬拉蘇長途競走。由市內西大廟出發。目的地西砲台。全程約五千米以上。

男中學校。球類聯賽。十八

山洪暴發波濤澎湃 古玩玉器隨諸東流
龍王席捲而去小販叫苦不迭

【承德】查本市舊市街。馬路狹窄。而一般小販。又於路側擺設攤床。對於交通。殊感困難。當局有鑒及此。乃於鐘鼓樓。及孤堂。早河中。指定爲露天商場。數日以前。請領許可。紛紛向該地擺設攤床。一般販賣估衣。食品。及古玩攤商。棋布星羅。爲眼前生意上之競爭。頗爲熱鬧。不料於星期日午後六時頃。雲翳忽生。市內雖未下雨。竟因遠方落雨。山洪暴發。水聲澎湃。駭浪排空。吼奔而至。省市頭道牌樓派出所。首先發覺水勢。即赶速以電話通知鐘鼓樓各派出所。告以山洪陡漲之情形。及警士告知各商攤。衆於驟聞之頃。猛浪水頭。已吼奔而至。措手不及。諸物大半被龍王席捲而去。聞有古玩攤中之古磁古器並珊瑚瑪瑙共一小匣。及其他市面。及有張福攤床。以秋節來臨。準備償還貸欵國幣六十元。亦隨東流而去。故一般小販。咸齊聲叫苦云。

青羽南寮 發生竊盜案

【鞍山】本驛道東。青羽南寮內。係昭和製鋼所。日人社員獨身無偶者之廣所。向來很爲清靜。會無失盜不良事件發生。自近數月以來。不悉何故。屢失竊盜。聞得寮內頓起不安。會經警察署數次驗明。然終未破獲。復於日前。有村上茂利者。出外工作。回舍之際。突見其箱移動。及開而視之。內中所存現欵。計日本金票十元兩張。五元一張。一元兩張。滿洲國幣一元一張。均不翼而飛。伊驚惶失措之下。呈報警察署追捕。現正在偵探調查。以便捕捉云。

節屆仲秋 市面繁榮

【開原】一年容易。又是秋風。視桐葉之辭柯。驚桂香之撲鼻。蓋佳節又屆中秋矣。而沉悶已久之市況。日來立見繁榮。各商號以節關在邇。多向主顧討要欠賬。開條逸單。忙碌不休。而中秋月餅。早已應節登市。市場菜市之鮮貨攤床。及街面之鮮貨商。星羅棋佈。較前熱鬧許多。誠爲節關之點綴。而一般販夫走卒。均擬乘

鐘鼓樓警所 建築完成

【承德】警察廳於本市鐘鼓樓前之廣場中。以經費二千餘元。爲鐘鼓樓警察官吏派出所。建築新廳舍。現經一月之期。新建業已落成。其內部之設備。較諸虹橋派出所之廳舍。無少差異。此後於該所辦公上。定能增進無限之便利云。

秋季檢查 開始施行

【鞍山】本驛警察署及地方事務所。因屆秋季清潔大掃除期。前曾令行全市住戶民衆。預爲掃除。以待檢查。自本月二十日起。實施三日之檢查云。

軍旗親授三週紀念 步團舉行慶祝
各界參加盛況前此未有

【樺甸】駐樺步兵十二團團長。張鳴盛氏。爲舉行軍旗親授第三週年紀念典禮。於九月十五日。在團部舉行。先期通知各界。屆期參加。以襄盛典。是日慶祝順序如下。一、午前十時半軍旗奉戴。二、對軍旗一同行最敬禮三、一同合唱國歌。四、團長捧讀勅論。五、團長致詞。六、來賓代表致詞。七、正午開宴。八、午後一時半開始奉納劍術模範試合。來賓飛入希望。九、同時觀劇高脚。十、由午後七時電光影開幕。十一、午後十一時半散會。雨天延期。但此次之紀念日。非比往昔。舉行之盛。參加之烈。實不多覩云。

國都建設業已隆重舉行

又訊縣公署。於九月十六日假縣城西蓮花泡。舉行國都建設紀念式典。案由內務局。先期籌備。分函日滿各機關。及團体學校報社等。屆時參加。以襄盛典。

地點……大連市西通六十四番地

王仁眼科專門醫院

院長 王仁

（常盤橋西廣場電車中間）電話二六七五二番

SKF

滾珠 鋼滾 各種軸瓦 自動車

富士電機

在庫豐富

奉天 富士町六番地

合資會社 哈喇洋行

電長三四四七番・三三三九番

車輪零件各種

膠皮輪馬車

堅固無比 廉價販賣

新舊西洋滾珠各種 外帶 裡帶

松記洋行製作部

奉天商埠地十一緯路一〇六号 電(2)三五〇九番

鳴謝大連東北商行保險部賠款迅速

逕啓者敝人所有坐落於城子疃街之房產一處計二十九間日前竟由住戶中之賈君房內因一時失愼致被蔓延全部化爲灰燼幸事前曾在大連東北商行保險部保有房險五千八百元正事後當即以電話通告該行旋蒙該行經理唐潤之君蒞場勘驗屬實後未逾五日即按保額如數賠償不折不扣亦毫無刁難及延緩之流弊似此該行賠償痛快實屬聞所未聞而唐經理少年英俊手腕靈活尤堪令人欽佩近年該行着重信用日趨發展並對金福沿線以及全滿境內之險務佔有相當之地位者良有以也敝人領欵之餘感賛無似爰藉報端聊鳴謝忱並願寄語海內同胞其向未保險者務速就近向該行踴躍投保以謀得安全之保障也可

城子疃商務會副會長 莊貴堂謹謝

雙手牌 自來水筆

獅子牌 高級鋼筆墨水

久蒙各官公署 鐵路局 銀行 公司 賜用

青黑色 紅色 廿四溫司

天德信商店

本店所在地 大連・奉天 支店 青島・新京・哈爾濱・吉林・天津・北平・營口・大阪

實業部批准
註冊商標
仁丹

當此秋色皎潔，恢復健康莫過於仁丹！

藥效殷實理想的…

豫防傳染病

仁丹中所有含配尅伐的殺菌劑：它的功效是殲滅漂浮在空氣中，或是蕃殖在飲食品裡的各種病源菌的侵犯。為預防秋涼中各種傳染病的猖獗，更須常用最有效果的仁丹以防微患。

節制胃腸機能

仁丹中所有含配高貴主劑：因有複合藥效，益於節制胃腸粘膜的荒廢和開胃補脾；不但抵禦中毒症狀，而且完成健全的腸組織細胞，同時振作消化力和增進食慾。

補與營養素

仁丹中所有含配維他命乙：既有補給營養的作用，又能補助消化攝收營養素的效果。關於兒童發育上更是愈發的奏效。並對從缺乏維他命或因所得諸症，如各種脚氣其效驗作用至為顯著。

充實體精力

仁丹中所有含配雲南麝香與加拉那精兩種荷爾蒙：功充溢補精發奮固元，且振作生活元基的藥效顯現而無遺。這勁植物兩性荷爾蒙，既功充實體精力又效活動力；同時對病菌的抵抗力愈為固强。

明腦舒神

仁丹中所有含配朝鮮人蔘薩芙蘭（即洋紅花）發揮獨特的增健效果與蘇活作用，在强心淨血保溫等諸作用上是有綜合的效果，振起全身的生活機能和節制胃腸效果，且兩者相併功奏明腦力舒神爽氣。

主治

胃口不開 食積不消 氣急心虛 暴瀉血虛 傷寒中暑 時令疾病 胃火氣臭 惡醉宿醉 惡心嘔吐 船車暈醉 頭痛目眩 虫蝕牙痛

森下仁丹株式會社出品

總經理處 大連市浪速町 日本賣藥株式會社仁丹部

各地均有出售

體育消息

秋季籃球循環賽 四場比賽彙誌

第一日 協實勝大中 基青敗黑猫 業餘挫飛飛 二中勝大商

大連籃球聯盟主辦之秋季籃球循環賽第一日。已於十九日午前十時。假大連中學体育館舉行。是日値逢秋節。故作壁上觀者異常衆多。本屆普通組計黑猫。飛飛。業餘。基青。應隊共五團体。中學組爲大中。協實。大商。二中。商習五隊。該中等學校部本年尚初屬首屆。大會開會如儀。入場式因時間關係。延於協實大中戰後舉行。繼爲上屆優勝團体基青隊優勝盃返還式。後即繼戰開始。結果普通組基青。業餘獲勝。中等學校側協實。二中各獲第一日之勝利。玆將第一日戰績略誌如次。

▼協實勝大中▲ 本場由大森村本任仲裁。於十時開始戰端。兩隊球員均爲連埠名將小澤。佐佐木之高足。攻守極有紀律。大中隊較諸去秋錦標賽時已有顯著之進步。前半協實以二十三比七勝。總結果以三十九比十八。協實勝。

▼基青敗黑猫▲ 本場評判爲滕谷村本兩君。基青黑猫兩軍本屆均有新將多名。基青樋口。中山。柴田等。黑猫軍則有張保平。馬玉珍等。實力均十分充實。戰況劈頭即白刄相接。直至終了。前半以十八比十八。未分軒輊。總結某以四十九比四十二。黑猫被挫。

▼業餘挫飛飛▲ 公正人爲大森中山兩君。飛飛隊今有劉洪儀出而助戰並有唐啓善等將球首參入。與飛飛增厚堡壁非小。業餘則戰員星散。僅以宿老應戰。傾師對壘。前半以二二比一六。業餘先勝。後半爲三一比三一。總結果以五三比四七。業餘得勝。

▼二中勝大商▲ 本場審判員爲佐佐木瀧川兩君乃第一日之最末戰場。二中隊爲鷹隊之後裔。戰術頗精純。前半以三十一比一六勝。總結果爲七二比三五。二中卒捷。本日爲飛飛戰鷹隊。

第八次市民排球賽大會 定來月十七日在大連運場

大連市役所主催之市民排球大會本年爲第八回。定期來月十七日午前十時開會於大連運動場。參加團体等今已決定如下。

△參加資格　市內居住者（官公衙銀行會社員組織團体或學生）

△參加隊之區別　第一部（一般男子或男女混合團体）第二部（一般女子）第三部（男子學生）第四部（女子學生）

△使用規則　大日本排球協會規則。

△比賽方法　各團体以四隊一組。各組循環戰。

△報告方法　第一部及第二部參加隊（團体須有選手九名以上者）第三部及第四部（各學校限一團体）

△報告截止　十月十日。

△報名場所　大連市役所學務課。

秋季足球循環賽 甲組＝三井對稅關 乙組＝國際戰組合

足球聯盟循環賽。甲組第五日賽。及乙組第六日賽。定今（二十一日）午後五時十五分舉行。兩部比賽隊如下。

△甲組　三井對稅關

△乙組　國際對組合

足聯第四日 賽績補誌

大連足球聯盟主辦之秋季循環賽第四日。於十五日午前十時。假大連運動場舉行。甲乙兩組分用裏外兩場。甲組滿鐵A組。寶星。工華。乙組大俱。國際各勝一局。玆將各場戰績略誌如下。

▲滿鐵組戰赤十字　午後二時十二分。由小林主審之下。兩軍開始角逐。旋赤十字球員王某因動作觸及球規。被停止運動。前半以二比零滿鐵勝。後半又以三比〇戰勝。總結果爲六比零。滿鐵大勝。

▲寶星敗稅關　由三吉君任執法員。兩軍接戰。前半以一比零。總結果爲四比零。寶星勝。

▲工華敗三井　工華隊前因球員缺員過多。致敗於赤十字軍。今夏中鋒亦來連。與三井會師。前半以二比一勝。總結果爲四比一勝三井。乙組大俱以比二零敗交通。國際以三比一勝三菱云。

紀念滿洲事變 講演與電影會 爲期於昭和高女舉行

大連市防護團譚家屯分團主催。王道義會後援下之滿洲事變紀念講演及電影會等。業於十八日午後七時半起假大連昭和高女學校講堂實行開催。滿鐵弘報係於砲烟彈雨之華北戰線第一戰線出動。以決死之覺悟撮取之實戰電影鐵槌抗日週間。及防空實爲週間關於時局緊張實爲最有意義電影。故於映演之際冒雨而往者接踵不絕。在映演定刻前講堂內已無立錐餘地。頗呈一盛況。繼由分團長高塚源一氏講演日軍感謝及槍後之大連。至九時頃即閉幕云。

大連防護團本部 檢查分團防護狀況 自今日起至月末止

大連防護團本部。爲檢查所屬十分團之各防毒面具。防毒衣袴。電笛。消防器具。醫療機關。傳聲筒。被服等各狀況。除於十七日午後一時派西本松岡佐藤三氏首赴伏見台分團作分團資材檢查而外。並定由二十一日起至三十日止。按時每日赴其次九分團處作詳細之資材檢查。現已通知各分團。令作配置詳細準備。如有破壞者經檢查後或於檢查前皆令其報告。以期整頓完全。玆將除十七日檢查之伏見台分團而外九分團檢查日程誌之於左。

△九月二十一日　自午前十時至正午小崗子分團。自午後一時至午後三時。譚家屯分團。

△九月二十二日　自午前十時至正午。聖德街分團。自午後一時至午後三時。沙河口分團。

△九月二十五日　自午前十時至正午。千代田分團。自午後一時至午後三時。浪速分團。

△九月二十八日　自午前十時至正午。大廣場分團。自午後一時至午後三時。常盤分團。

△九月三十日　自午后一時至午后三時。嶺前分團。

州廳昨召開 臨時教委會

關東州社會教育委員會。今當時局變動。對教育益關重要。乃於民署地方課學務當局呼應之下。臨時招開社會教育委員會於民政署會議室。於昨（二十日）午前十時起開會。出席者有米內山民政署長。北角地方課長。良川學務係主任。蘆田視學。古野市役所學務課長。及其他各委員等。共四十餘名至時由北角地方課長致開會辭。後即正式入於會議云。

深秋 氣候日凉

花、印花、挖花、拷花、各種最新織物如繡花、均極尖端、秋裝最適合閨閣之新穎素地織物染色堅牢、典雅大方最適合紳士之秋裝到貨豐富

解決秋服 瑞康

第五次教員講習 修業終分派各校 昨舉行修業式授教員證書

第五次教員講習會已告終了。昨（廿日）下午二時。假旅順高等公學堂附屬公學堂講堂內舉行終了式。參預者有州廳蟻川學務課長等關係者。本屆卒業生男女共五十名（女子六名）振鈴開會後。修了証書授與蟻川學務科長告辭。校長訓辭。在校生總代送辭。講習生總代答辭。最後由校長授與教員証書。於下午三時半許閉式。據查此次之講習生修業後。皆分配於州各地普通學堂分就教職。玆覓誌氏名於左。

王發生。王恒發。吳海運。石金龍。曹絜蘭。董志家。潘義沈。劉兆之。王慶恆。黃祝公。謝忠慧。孫日壽。杜祖蔭。潘義型。傅學禮。劉香珠。李成治。司作信。蔣越先。孫文英。宋魁有。張立賢。梁德才。王義昌。闞永德。孫長安。遇鳳洲。徐日德。石殿錫。麥魁玉。李長士。李勛庭。劉仁章。殷成先。于學盛。管永良。吳作女。薛瑞昌。趙志興。趙翠馨。林枝新。王芙蓉。紀恩思。齊可績。叢憲周。董婉如。劉培發。李安盛。又五十名中優等生六名。各授與（廣辭林）字典賞一冊。六名如下。趙志興。林枝新。麥魁玉。薛瑞昌。孫日壽。楊金鳳。

送放電線無 大連・JQAK・（九月廿一日）

午前

六、二五（東）新聞

六、三〇（全滿）無線電体操

六、五〇（全滿）入港船之通知　中等滿洲語講座　秩父固太郎

七、一五（全滿）晨之音樂

七、四五（新）建國体操

八、〇〇　氣象報告

九、〇五（東）經濟市況

一〇、〇〇（新）家庭講座　關於瘋狗狂犬病豫防期間實施　關東局衛生課　久米定一

一〇、二〇（新）菜單

一〇、三〇　公設市場行市

一〇、四〇（全滿）經濟市況

一〇、五〇（全滿）滿語經濟市況

正午（東）時報

午後

〇、〇五　晝間演藝（唱片）

一、一〇（全滿）滿語經濟市況

一、二〇（新）滿語新聞

一、三五（奉）滿洲演藝

三、〇〇（全滿）經濟市況

四、四五（全滿）滿語經濟市況

五、四〇（新）滿語新聞

六、〇〇（大）兒童時間

六、二五（全滿）講演　關於華北水文氣象與華北水利建設　南滿洲工業專門學校教授　淺野好

一〇、一〇（新）新聞再放送其他

一〇、三〇（新）滿語講演　首都警察總監　于鏡濤

一一、〇〇（新）滿語新聞

一一、三〇（新）滿語時事解說

一二、〇〇（新）唱片其他

備考　後六、〇〇（新京第二放送送出）

兒童時間　一、兒童物語　哎呀！我的虹破了　苗潤陞　二、鋼琴獨奏

大連各警署力謀 強化司法警察陣 特開各司法主任聯席會議

大連沙河口警署管內自三春柳及香爐礁發生強盜殺人兩案後。該署以刑事調轉關係。已大感司法警察陣之薄弱。如是。檢舉犯罪並防止不安等。由該署起連絡其他各警署司法係。於十八日午後九時。由各司法主任出席下。假該署舉行司法主任會議。討論事項爲今後各署犯罪檢舉並防犯之等工作之徹底。有相當協議。各署間准取一致連絡活動。今後力謀強化司法警察陣云。

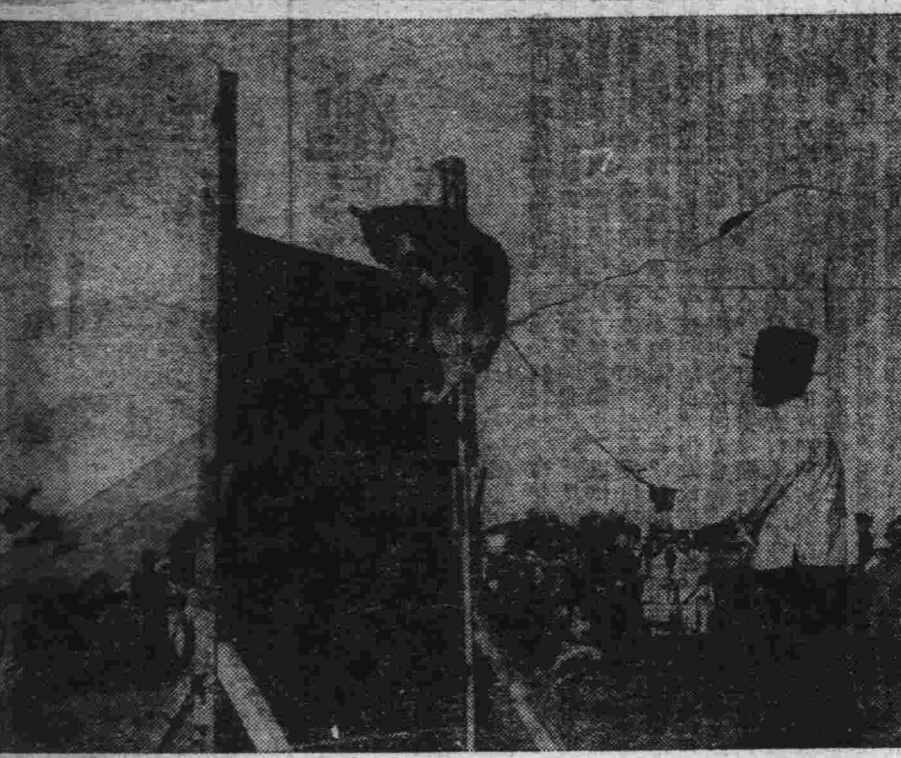

軍犬 品評訓練會 在新京舉行

滿洲軍用犬協會主辦之軍犬品評訓練會。自月之十九日午前九時起。於新京大同公園開會。品評會畢。移入訓練競技。表演軍犬特殊之技能並強大發揮性能。參觀者莫不驚嘆云。（圖爲飛跳障碍物之軍用犬）

萬道分會 徵友 聘組長分担

市內關東州道德總分會。近奉新京道德總會訓令。招募會員。已於日前開全体董事會。出席者四十餘名。由監會長主席。議決招募辦法。定做前例徵友。擬聘組長二十名。分別担任招募。席間計聘定劉仁軒

白系俄人聯袂奮起！ 特開「排共」展覽會 首先在齊齊哈爾舉行次及全滿 然後移於日本各地展覽

【齊齊哈爾訊】高呼打倒赤俄排擊共產之白系俄人。在全俄法西斯黨之滿洲支部（哈爾濱）以時局之關係。相率奮起。各支部意氣昂揚。決使由赤色而達到白色。開始猛烈運動。以多年的苦心蒐集之結果。誠可爲法西斯謳歌。關於排除共產黨之各種資料。得到世界各國之消息。並照片。統計。通信文件。雜誌。新聞等。約一千餘件。在全滿或日本各地開排共展覽會。開始之先。以齊齊哈爾爲開端。於月之十七日午後起至十八日午前之間。在齊齊哈爾白系俄人事務局舉行。凡在齊之蘇聯政治保安隊。並在齊之俄人。日滿人多數參觀。得以觀到以手槍被迫農民之狀況與智識階級虐待俄人之照片。繪畫。並其他等。會場入滿。並有由哈爾濱來之全滿法西黨滿洲支部長勞絜耶夫斯基氏。及齊齊哈爾支部長馬爾法賽維夷滋基氏。齊齊哈爾青年隊長耶臬勞夫氏。卞絜滋克。團長卞夫且其克夫氏等。皆着黑衣。並有腕章。鄭臨出現於會場。其外有那須特務機關長等。互相暢談。於十七日夜在事務局集合俄人。勞絜耶夫斯基支部長有痛烈之演說。至此排共展首由齊々哈爾。次移博克圖。海拉爾。滿洲里。橫道河子。綏芬河。哈爾濱。巡迴開催。後則移於新京。奉天。大連。跨海至日本等處云。

京白線方面 百斯篤猖獗！ 總局悉心研究防疫

【奉天廿日國通電】京白線方面百斯篤患者。依總局之調查。至本日發生總數達九十名。發生個所已達五地域。死亡者爲八十一名之多數。爲狀更有蔓延之兆。故總局以同線爲國都新京接續之關係上。今後關於蔓延極度憂慮。目下對於現地各機關已督勵合其必死的布設防疫陣。並依場合對於同線之旅客及貨物辦理一切停止。徹底施行防疫對策云。

福昌公司工頭 拐逃大批工資 僞稱兌換一去不返

十八日正午。有住於市內東山町七番地福昌公司煉瓦工場苦力頭劉緒古。年四十八歲。因値仲秋節前領有苦力薪金二千四百九十二元。僞稱赴錢莊兌換。拐逃無踪。至午後六時同工場主任樋口賢一判明其已潛逃當赴大連警署報告搜查云

伏公實業例開 秋運大會

大連伏見台公學堂當此秋高氣爽。爲獎勵男女學生之体育健全計。定於本月二十五日午前九時起。於該校運動場開秋季運動會。昨特函邀本社及其他各機關前往參觀。又本市市立實業學校。定於本月二十三日午前九時起。開本年第五次陸上運動大會云。

市郊搶案 尚無線索

大連市外三春柳東部番外地韓桂芳雜貨商。月之十六日薄暮八時三刻闖進三人帶匪挾搶案。直到今日仍無頭緒。刻下沙河口警署司法係仍在嚴重搜查中。以期早日完案云。

下奶良藥 歐美自生乳
母体健康兒肥胖
失乳兒瘦母焦憂
服用歐美自生乳
服後乳下如泉流
每瓶壹元外埠不郵
奉天大南門裏
歐美藥房
NO2

支票丟失聲明作廢

逕啓者敝號於本年八月二十四日夜間盜難竊去由彰武中銀支行匯往通遼東泰隆國幣四百元號碼一一三支票一紙又由洮南支行匯來彰武李萬祥國幣二十五元號碼二一號支票一紙收匯日期前者爲八月二十三日後者爲八月十日由聲明日起無論該票落於何人之手概作失效特此聲明

彰武縣馮家窩堡商號　毓慶合謹啓

遺失匯票聲明作廢

逕啓者敝號於本年八月十八日在大連中國銀行購得連字第七八九七號匯票壹紙抬頭德泰祥東記付欵地青島計國幣壹阡元正今因遺失除已向該行照章掛失止付外特此登報聲明該匯票無論落於何人之手概行作廢

大連市西崗大龍街六八　全發盛啓

匯票遺失聲明作廢

逕啓者鄙號於本年八月十八日由大連交通銀行匯往青島德泰祥東記國幣五百圓開給連字第八號匯票壹紙業將此票遺失除向該行掛失外特在連青兩地登報聲明此票後時無論落于何人之手概作廢紙諸希注意

大連市西崗大龍街六八　全發盛謹啓

遺失地照聲明作廢

啓者敝人於去歲正月間置買李連勳坐落大水寨子屯西北處名燒鍋地一塊計地九畝九分五釐南北壠四十條正東西寬十四弓南北長一百七十弓零五尺因赴村更名在路遺失該照無論落於何人之手一概作廢特此登報聲明

海城縣五區大二台子村水寨子屯　姜明輔啓

地照遺失聲明作廢

啓者因敝亡父劉殿元於光緒七年領有熟地一段計十五晌五畝坐落沙河沿南首東至郭姓南至益友堂西至益友堂北至宋姓於大同二年春間因被匪禍將照遺失除呈請縣署補發新照外特此登報聲明作廢

聲明人敦化縣　劉振清謹啓

手戳遺失聲明作廢

敝人因公視勘國道一時不愼將本人曲忠德又號蓋臣手戳兩個均係八分字樣并名片二十餘枚一併遺失該名號手戳於借款担保事項迄未使用嗣後無論落於何人之手倘藉端生事決爲虛僞概作無效特此聲明

東豐縣平安村村長　曲忠德啓

大連 宏濟大舞台 奥町
（電話二四七六〇番）
（九月二十一日晚演）
邪
威　明
（全体合演）
（全部）
胭脂寶褶

奉天 大庸日語函授學社 第二期招收學員
一、本社開辦以來極博社會好評各界交稱便利玆更特別減低學費以期普及凡有志學習日語者務希從速入社勿失良機
一、凡絲毫未會學習者但能本國文理精通順即可保証成功
一、發音及講解均無足疑慮種種功效實與口授無異且有過之
一、內容完善不及詳載特備章程函索須付郵票四分
社址　奉天大東關五聖闕南胡同門牌八號

鴉片・嗎啡・海洛因 戒除 斷癮 新藥
聶歐亨衍恩

桃花人面
現已出版
本書內容的特長！
香艷處令人欣羨、可作言情小說看、
幽默處令人狂笑、可作滑稽小說看、
憤恨處令人裂眦、可作社會小說看、
凄婉處令人墮淚、可作哀艷小說看、
婚健之作風、流暢之文字寫盡人情之險惡、描出兒女之柔腸、有時書中人像從紙上躍出來、有時閱者要跳進書裏去、保你一看就得同情、全書洋裝一厚冊封面用五色精印並有著者近影異常美觀 定價國幣五角特價三角五分外埠函購免收郵費以示優待
發行所 奉天商埠南二經路 美術工藝社

木材廣告

敬啓者敝號新由南洋到來大宗新楠木品質優良價格低廉原木鋸材一概應需尊客隨意如蒙惠顧定期迅速其他木材不及備載至於價格尤爲從康特此佈告

大連市榮町二六三　營業部電話長三一五二三　三二〇〇一番　永盛木廠啓

遺失地照聲明作廢

啓者茲有敝人自置坐落奉天市小東邊土影壁胡同門牌九號土地一塊面積東西二十八米南北四十二米計地照一張因一時不愼將地照遺失除呈請市公署補發新照外特登報聲明作廢

奉天　張連三謹啓

保險界之權威！
東北商行保險部
經理 唐潤之
本店 大連市三春町二番 電話長三一四五六 三一一一九
支店 奉天小西門電車路東 電長二一三七〇番 新京富士町四丁目 電話長三五七〇七番

婦女專門藥
隴西氏經帶胎產丸
主治效能
月經　月經不準月經閉止經血崩漏經行腹痛經斷復來
帶下　白帶　黃帶　青帶　赤帶　黑帶　五色帶下
胎前　懷孕嘔吐胎前咳嗽胎動下血習慣流產胎前腫滿腹痛抽搐
產後　產後咳嗽　腹痛　腰痛　發燒
虛癆　經閉咳嗽骨蒸發熱骨瘦如柴痰中帶血往來寒熱精神慘敗
（注意）凡婦人女子患有以上各症及其他危難重病按本詳細說明對症投引更能增強本丸之藥力請注意及之
對症調引　藥引奉送
半月量定價國幣二元　函索說明寄郵四分
外埠函購先匯藥資外加郵費二角
奉天大西邊門外鴻育堂藥莊　滿電話（二）三三五一號